UNA MEDALLA... POR UN HIJO!....

Nº 247

1º DE MAYO 1935

EL OBRERO GRAFICO

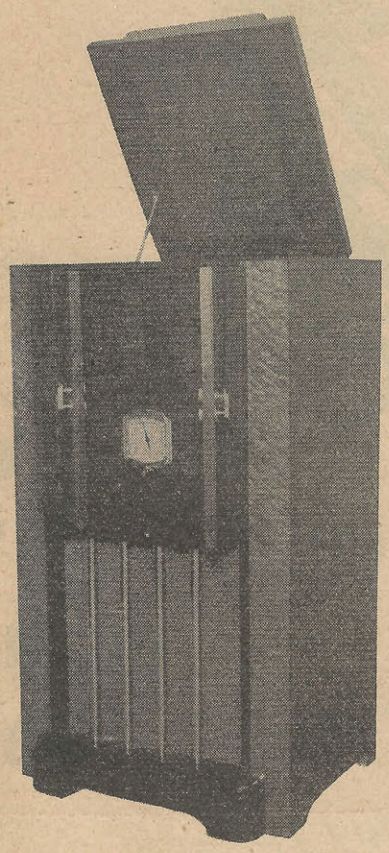

PRIMER PREMIO

este hermoso aparato de radio, que se sorteará en el festival artístico, a realizarse el 1º de mayo, a las 9 horas, en el cine Standard, calle Corrientes Nº 2067. De corriente continua y alternada, con 8 lámparas y combinada con ortofónica. Sonoridad y transmisión impecables. **Precio por talonario de 5 rifas, $ 1. El número, $ 0.20.**

Conmemoración del Día de los Trabajadores

1º de Mayo

a las 9 horas, en el Cine Teatro "Standard", calle Corrientes 2067

(El acto tradicional de los obreros gráficos)

1. Exhibición de la hermosa pelicula sonora y parlante de "Artistas Unidos", interpretada por Lee Tracy y Sally Blane:

   Consejos a los Enamorados

   (El éxito de la última temporada cinematográfica).

2. Las delicias de chicos y grandes, los dibujos cómicos animados, en colores, titulados: **LA FIESTA DEL REY COL.**
3. Conferencia alusiva a cargo del Diputado **ENRIQUE DICKMANN**
4. Imitaciones y monólogos a cargo del actor **VICTOR BLANCO.**
5. Chistes, anécdotas y chascarrillos por el inimitable actor del Teatro Maipo, **MARCOS CAPLAN.**
6. El animador de numerosas audiciones radiales, **SILVIO SPAVENTA,** amenizará la reunión con sus graciosas ocurrencias.
7. Sorteo de nuestra gran rifa.

Entrada Libre

Personería Jurídica

TENEMOS la satisfacción de informar al gremio en general y a los asociados en particular, que la Comisión General Administrativa ha obtenido la personería jurídica para la Federación Gráfica Bonaerense, de acuerdo con una resolución emanada de la asamblea que se celebró el 30 de octubre de 1932, cuyo texto resolutivo, así como otro aprobado posteriormente, autorizaba a la misma para realizar todas las gestiones tendientes a ese fin.

Con este paso, la Federación Gráfica Bonaerense rompe en su seno con uno de los prejuicios más injustificados del movimiento obrero, del cual ya se han emancipado otros sindicatos.

En efecto; los organismos sindicales están obligados a actuar dentro de la ley y sufren el rigor y el peso de ésta, en cuanta oportunidad eligen las autoridades de aplicación y las ajustan, casi por lo general, a un concepto absolutamente arbitrario. En cambio, no gozan de los beneficios que la ley otorga a los individuos o a las entidades con personería legalmente otorgada.

Por ejemplo: para allanar el domicilio particular de cualquier ciudadano, la policía debe proveerse de la orden correspondiente del juez; en cambio, para realizar la misma operación en un organismo proletario la policía no necesita llenar este requisito, y lo que es peor, el sindicato perjudicado no tiene derecho a reclamo jurídico alguno.

Actualmente, nadie puede demostrar, con un solo argumento, la inconveniencia de la personería jurídica. En realidad, jamás se han expuesto razones valederas en ese sentido. Primó, por sobre el raciocinio y la lógica, en cuantas oportunidades se trató este asunto, anteriormente, el viejo criterio de oposición a las leyes, inclusive a las que nos benefician.

Se pretendía hacer creer que sin personería jurídica, los trabajadores podían actuar libremente en las luchas y que su acción, por eso mismo, sería de mayor eficacia.

No obstante, la vida y el desarrollo del movimiento obrero ha evidenciado que, prácticamente, los sindicatos están sometidos a vigilancia y fiscalización de las autoridades y al buen o mal informe de sus agentes confidenciales, introducidos, muchas veces, subrepticiamente en nuestras filas.

La personería jurídica no ata para nada a los sindicatos.

Estos pueden gestionar mejoras y realizar huelgas con la misma soltura y libertad, pero con mayor eficacia, que si no tuvieran personería jurídica. Cuando mucho, podría ocurrirle a un sindicato que rebasara los límites legales o que a juicio de las autoridades infringiera las leyes, el retiro de la personería jurídica, vale decir, seguir como antes. En cambio, las ventajas de la misma, sobre todo para la Federación Gráfica Bonaerense, son múltiples. Nadie desconoce que uno de los motivos por los cuales los acuerdos adoptados con los patrones en reiteradas oportunidades, pudieron ser violados impunemente, es el de haber sido sellados por un organismo sin la fuerza legal que garantizara su fiel cumplimiento. Vale decir, sin personería para conminar judicialmente su cumplimiento.

Por su parte, las empresas periodísticas, en especial modo, se han negado a convenir condiciones de trabajo y formalizarlas con un sindicato que no estuviese garantizado por la personería jurídica. Y este detalle, ha sido excusa suficiente para mantener alejados a muchos personales de nuestras filas.

Para gestionar beneficios ante algunas reparticiones nacionales también es indispensable tener la personería. Sin ir más lejos, el actual director de Correos y Telégrafos se negó a reconocer a nuestra organización, en un reclamo formulado a favor de los obreros de esos talleres gráficos, escudado en el reparo legalista mencionado. Pues bien; ahora, el señor director de Correos y Telégrafos está obligado a reconocernos, puesto que ya lo ha hecho el superior gobierno de la Nación.

En caso de constituirse la caja de jubilaciones para gráficos y periodistas, para defender los intereses de los obreros ante la misma, es necesario la personería jurídica.

Para garantizar el capital social y para poder girar como institución con los bienes de nuestra imprenta, es indispensable tener personería jurídica, de lo contrario continuaríamos expuestos a la honradez de los ocasionales depositarios de nuestro modesto pero respetable patrimonio social; honradez que hasta la fecha, por suerte, no ha sido puesta en duda ni desmentida.

La personería jurídica, además, obliga a una escrupulosa y correcta administración y ejerce el control efectivo sobre la aplicación de los estatutos sociales, siendo, en última instancia, la encargada de resolver en caso de conflictos planteados por su interpretación.

La Comisión General Administrativa tuvo en el doctor Bartolomé A. Fiorini, a un gestor eficaz durante todo el proceso desarrollado para tramitar el reconocimiento legal, por parte de la Inspección de Justicia y el Poder Ejecutivo.

Las modificaciones de forma introducidas en la redacción de los estatutos, de acuerdo con una autorización de la asamblea, fueron hechas teniendo en cuenta, por sobre todas las cosas, el carácter de clase de nuestra organización, de tal forma que, puede afirmarse, contiene, en esencia, los mismos postulados e idénticas directivas que las impresas en 1911, cuando se constituyó la F. G. Bonaerense. Nuestra institución se ha robustecido con la personería desde el aspecto legal. Corresponde, ahora, que los obreros de todos los talleres gráficos de la capital la robustezcan en sus cuadros sindicales para hacerla servir con eficacia a los fines de su mejoramiento, punto principal que movió al gremio a tramitarla y obtenerla.

POR LOS TALLERES

Casa Colombatti

Respondiendo a un llamado de la Comisión General Administrativa de esta Federación, se realizó la asamblea del personal de este importante taller gráfico, con el objeto de considerar la situación de los obreros que trabajan en el mismo, algunos de los cuales, al parecer, no gozarían de los salarios que establece la tarifa para cada categoría, ni se cumpliría con ellos con lo que establece el reglamento de trabajo, en punto a ascensos en las distintas categorías.

A esta asamblea concurrieron numerosos obreros. Algunos de ellos expusieron sus quejas por los motivos dados, considerando que era llegada la hora de presentar una reclamación a la casa.

La mayoría consideró, sin embargo, que este no era el momento más propicio, aunque reconocían atinadas las observaciones y quejas planteadas por aquellos camaradas.

Predominó este último temperamento, por lo cual se resolvió que en momento en que la casa tenga mayor cantidad de trabajo, el personal estudiaría detenidamene la situación en que se hallaba cada uno de los obreros, para plantear a la dirección de la casa la pertinente reclamación.

Hubo, que hacer, notar,no obstante el entusiasmo de los presentes, que algunos compañeros no cotizaban puntualmente a la Federación, por lo que el delegado de la C. G. A. les llamó la atención, haciéndoles presente que no era posible pensar en futuras gestiones ante la casa, sin una previa, fuerte y sólida unión del personal en sus filas.

Así lo prometieron los compañeros remisos, dándose con ello fin a la asamblea.

Casa Peuser

Es lástima que debamos volver a ocuparnos de esta casa, que había ganado en otros tiempos tantos prestigios en la industria gráfica por la seriedad de sus procedimientos, aun cuando ellos no fueran siempre acordes con el sentimiento de humanidad, que debe primar entre los directores de esta casa, en sus relaciones con el personal a sus órdenes.

Habíamos protestado por el propósito de la casa de volver al régimen de las 48 horas semanales, hace rato terminado, felizmente en los talleres gráficos, que trató de implantar, por espíritu reaccionario simplemente. Poco duraron esos propósitos, pues las 44 horas han vuelto a regir en la casa.

Nos vimos en el caso, después de destacar el procedimiento de los altos empleados de la casa, por el que poco menos que obligaron al personal a firmar un memorial a presentar a la Cámara de Diputados de la Nación, rechazando la ley de jubilaciones para gráficos y periodistas, sin siquiera permitírseles a los obreros a quienes se les hacía firmar, el contenido del mismo. A tal punto llegó la indecencia del procedimiento que a los dos días de ser pasado a la firma hubo necesidad de hacer entrega a los firmantes de una pequeña circular en la que se les explicaba su contenido.

Ahora ha sido preciso que, por virtud de nuestra denuncia se hiciera presente en reiteradas ocasiones, el representante del Departamento Nacional del Trabajo, que ha comprobado nada menos que sesenta infracciones a las leyes obreras, principalmente a la 11.544 que establece seis horas de trabajo para las ramas insalubres.

Las artimañas de que se ha valido la empresa Peuser para violar la ley prueban que entre sus directores ya se ha perdido la línea y se han subalternizado hasta el extremo las malas artes. Sabemos que hasta planillas dobles se habían hecho con la nómina del personal, para que no la sorprendieran en infracción a la casa.

Sabemos bien que no son los obreros los culpables de que deban trabajar algunas veces de día y de noche; que no sólo se violan las seis horas de las ramas insalubres, sino que en la imprenta y la litografía, por ejemplo, donde el horario de ley es de ocho horas, el inspector haya encontrado a muchos obreros que debían trabajar doce; que los menores no cumplen con el horario de seis horas y que la casa no cumple tampoco con la ley 11.317, que reglamenta el trabajo de las mujeres y los niños. No es culpa de los obreros, porque una negativa de éstos a acceder a las pretensiones de la casa, significa su despido o suspensión, según la importancia y el momento de la negativa. Por eso no hacemos cargo al personal por ello. Pero debemos hacerle la advertencia que cuanto más dócilmente se presten a las maniobras patronales, más reemplazantes van a quedar entre los desocupados y por lo mismo, se alejará cada vez más lo ocasión propicia de mejorar la propia situación.

En cuanto a los mañeros directores de la casa, debemos advertirles que será vano su empeño en burlar las leyes que benefician a los trabajadores, porque ninguna de sus mañas, propias de boliches insignificantes y no de empresas gráficas de alguna importancia, pueden pasársenos inadvertidas. No tenemos detectives que sigan los pasos de los señores directores; lo que tenemos es un buen número de obreros amigos que nos informan y nos informarán, a pesar de todos los recursos de la casa ponga en su camino para impedirlo. En una palabra, señores directores de la casa, los que nos informan son los propios obreros a quienes se obliga con la coacción y la amenaza de la pérdida del puesto, a infringir las leyes. No hay en esto misterio alguno y si fueran un poco inteligentes, no tardarían en comprenderlo.

Si necesitan más obreros que los tomen, que les paguen salarios aceptables y se les dé condiciones de trabajo buenas. De este modo, va a poder la casa Peuser, como en otra hora, trabajar en paz y ejecutar trabajos que sean orgullo de las artes gráficas.

Casa Bell

En esta casa tienen por costumbre hacer trabajar a los obreros de la sección encuadernación, para terminar dos revistas, en los días domingos y las horas que sean necesarias para sacar el trabajo, sin tener en cuenta para nada las leyes que reglamentan el trabajo; la de ocho horas, la de descanso dominical, la de sábado inglés y la de reglamentación del trabajo de las mujeres y niños. Porque también hacen trabajar mujeres menores horarios excesivos.

Como esto no se reduce a algunos días solamente, sino que es lo normal en la casa, los obreros de esta sección se han visto obligados a declarase en huelga con el objeto de hacer entrar en vereda al industrial y disponga la ejecución de los trabajos en horas y días que estén en consonancia con las leyes y los reglamentos de trabajo de los distintos talleres gráficos.

Intervino la Federación Gráfica Bonaerense y tras una denuncia al Departamento Nacional del Trabajo, reclamó al intervención de éste para hacer cesar los abusos de esta casa. El presidente del Departamento envió un inspector inmediatamente, haciendo entender al señor Bell que este país no es factoría inglesa y debe respetar sus leyes. Reclamó de dicho señor la readmisión de los obreros huelguistas, a algunos de los cuales había despedido, y obtuvo la promesa de ajustarse en lo sucesivo a normas razonables y humanas de trabajo.

Los huelguistas, tras de la gestión de la Federación Gráfica y el Departamento Nacional del Trabajo, volvieron íntegramente a sus puestos, comprometidos además a tratar de que en las otras secciones de la casa no quedaran obreros sin asociar a la Federación, siendo éste seguramente el mejor expediente para hacerse respetar tanto por el industrial como por algunos de sus jefes, más papistas que el Papa, que está dando motivo a que el personal adopte con él medidas que signifiquen su repudio y hasta su separación de la casa.

Incitamos por nuestra parte también a los obreros de la sección tipografía, en donde contamos con compañeros nuestros asociados, y a los de la sección máquinas, a sumarse a los de la encuadernación y volver a las filas de la Federación en su totalidad, como lo estaban antes de la última huelga.

Y especialmente deseamos recordarles que las condiciones de trabajo de que gozaban cuando estaban unidos, se han venido abajo ahora, pues tanto el industrial Bell como algunos de los que lo rodean no han esperado otra cosa que su desorganización, a causa de la pérdida de una huelga, para reducir los salarios y concluir con todas las conquistas obreras de los talleres.

Hay que federarse, amigos de la casa Bell.

Casa Atlántida

Se han apersonado a la secretaría de la Federación obreros de esta importante empresa editorial, refiriéndonos la forma "espontánea" en que debieron ellos también firmar el memorial contra la ley de jubilaciones, lo mismo que lo han hecho obreros de otros talleres.

Se les ha dicho a los obreros que la casa no obligaba a nadie a firmar, que firmaba el memorial el que quería, pero les advertía que el ocho por ciento que la ley fijaba como aporte patronal "tal vez lo pagaría la casa", pero que era posible que se lo cargara también a los obreros... Como es de suponer, los obreros firmaron "espontáneamente" el memorial, aunque así y todo no contaron con las firmas de todos.

Consideran los obreros que la casa tiene ganancias suficientes no sólo para pagar el aporte que le corresponde, sino también el que corresponde a los obreros. Y que solamente bastaría para ello que el personal se hallara sólidamente unido.

Por nuestra parte, al hacer constar a esos obreros que parte del personal de Atlántida es socio de la Federación, les expresamos también nuestros deseos de que trabajen para que el control sindical se extienda también a esta casa, que si bien es una casa en la que no han rebajado los salarios y las condiciones generales de trabajo, hay también lugar a que los obreros conquisten mejoras en aquéllos y éstas, a la que se han hecho ampliamente acreedores contribuyendo como lo han hecho, al engrandecimiento de la editorial.

Obreros de la sección máquinas y tipografía, sobre todo, tienen motivos como para comprender la necesidad de unirse. Y en cuanto a la sección fotograbado tenemos motivos para suponer se hallen inquietos por la forma arbitraria con que los jefes proceden con algunos obreros y porqué en esa sección no se cumple con la ley 11.544, haciéndoseles trabajar más horas de las estipuladas por la ley para las ramas insalubres.

Muchos motivos de queja tienen los obreros de la encuadernación. Los salarios allí son los más bajos de toda la casa. Son salarios impropios de pagar a hombres, que, por lo mismo tienen intensas necesidades de satisfacer para vivir. No pueden ellos decir mucho bien de quienes los dirigen y están muy lejos de sentirse felices en el lugar de trabajo, como era la aspiración, según decía, del evangelista dueño de la editorial.

Es preciso estar unidos, si quieren ganar salarios mejores y vivir algo mejor. Hay que organizarse. Hay que recibir cordialmente al compañero del taller que, ya en nuestras filas, le tienda la boleta de ingreso a la Federación o le entregue el periódico social.

Ministerio de Agricultura

Aun cuando parezca paradojal, los trabajadores gráficos a las órdenes del patron estado, necesitan, quizás más que otros, de la disciplina sindical para defender sus intereses y condiciones de trabajo.

Los camaradas de esta repartición pública, en su casi totalidad adherido a nuestra organización, con fe y entusiasmo singular viene bregando por conquistas tan indispensables como justas.

Impregnado de un sentimiento solidario plausible, por intermedio de la Federación Gráfica Bonaerense, obtuvo la reincorporación de los obreros declarados cesantes — por pretendidas razones políticas — en abril de 1932. Posteriormente, gestionó con relativo éxito, siempre representado por la C. G. Administrativa, mejoras en la redacción del presupuesto anual correspondiente a dicha dependencia. Luego, inspirado con ese espíritu progresista y renovador que lo anima, como a todos los personales organizados conscientemente, solicitó las mejoras que, por intermedio de una delegación de la Federación Gráfica Bonaerense, fueron expuestas al señor ministro de Agricultura, cuyos términos están concretados en la nota publicada al pie de este suelto.

De este último pedido, se obtuvo el asueto por razones de enfermedad o de fuerza mayor, quedando en suspenso el resto para una oportunidad más propicia, según las declaraciones del ingeniero Duhau.

Asimismo el titular de la cartera de Agricultura, tomó nota de las sugestiones de los delegados obreros tendientes a dar mayor impulso al taller gráfico y a su mejor aprovechamiento,

1.° DE MAYO

◆

Trabajador: El tiempo te regala este día,
Con un sol tan glorioso, con un cielo tan puro,
Que es como un anticipo que, generoso envía
El porvenir radiante a tu presente obscuro.

Sonó por fin la hora de su soberanía;
Suspende el trabajo, tan fatigoso y duro,
Ponte esa blusa, que odia tanto la burguesía.
—Blusa que será traje de gala en el futuro—.

Y vamos a la plaza, erguida la cabeza,
Que hoy es ser proletario, título de nobleza,
Y el sudor de tu frente, la corona mejor.

Levanta tu estandarte contra la tiranía,
Y canta, hijo del pueblo, tu rebeldía.
¡Vibre en los aires tu himno de esperanza y [de amor!

ANSELMO BELTRAME

lo que facilitaría el propósito de mejorar la situación del personal.

Después de exhortar a los compañeros de este importante taller a mantenerse estrechamente unidos, transcribimos la nota de referencia, cuyo texto es el siguiente:

"Marzo 18 de 1935.

"A S. E. el señor Ministro de Agricultura, ingeniero Luis Duhau.

"De nuestra consideración:

"En septiembre 27 de 1934, el personal de los talleres gráficos del Ministerio de Agricultura, por intermedio nuestro, elevaba a la digna consideración de S. E. un memorial conteniendo las principales aspiraciones a que se consideraban acreedores en virtud de su situación de inferioridad con respecto al resto de los empleados y obreros de la repartición y, asimismo, los gráficos de otros talleres similares del Estado.

"El no haber obtenido contestación hasta la fecha era atribuído a las dificultades económicas con que, sabíamos, tropezaba el respectivo renglón del presupuesto de Agricultura. Actualmente consideramos, en parte al menos, obviadas dichas dificultades, por lo que nos permitimos molestar nuevamente su atención repitiendo el mismo pedido, a saber:

1º Pago mensual en base a veinticinco días.

2º Pago de los días de enfermedad.

3º Pago del sábado inglés.

4º Quince días de licencia anual.

"Para no reiterar las expresiones contenidas en el memorial a que hacemos referencia más arriba, terminamos esta nota seguros de ser satisfechos en la solicitud cuyas consecuencias no harían sino retrotraer al personal al goce de las condiciones de trabajo anteriores al 1º de julio de 1932.

"De su reconocida ecuanimidad, señor Ministro, esperan los obreros justicia. Es un anhelo que, estamos seguros, usted habrá de satisfacer ampliamente para elevar equitativamente las condiciones de vida del personal de los talleres gráficos de la repartición a su cargo, cuya capacidad es suficientemente reconocida.

"En tal espera, salúdale con la consideración más distinguida. — Secretario general."

Ferrocarriles del Estado

A solicitud de los camaradas de estos talleres gráficos, la Comisión General Administrativa, resolvió insistir en sus gestiones para totalizar las mejoras solicitadas oportunamente al señor Administrador de los Ferrocarriles del Estado.

Respetando los convenios que existen ya con la entidad representativa de los obreros y empleados de los ferrocarriles, la C. G. A., consideró oportuno que la gestión respectiva fuese requerida de la Unión Ferroviaria, actuando por nuestra parte, a título de asesores, para la mayor eficacia de la acción empeñada a favor de los camaradas gráficos.

La nota dirigida con ese motivo dice así:

"Buenos Aires, abril 6 de 1935.

"Compañero Presidente de la Unión Ferroviaria.

"Estimado camarada:

"Accediendo a una solicitud del personal de los talleres gráficos de los Ferrocarriles del Estado, me place elevar a la consideración de esa Comisión Directiva, un petitorio — respetuoso — de los obreros ocupados en los mismos, para su gestión correspondiente ante quienes corresponda, si los camaradas de la C. D. lo consideran oportuno.

"Nuestra intervención, de carácter puramente asesor, dada la especialidad industrial de que se trata, se limitará, desde luego, respetuosos como somos de la jurisdicción sindical, a puntualizar la antedicha solicitud con el ánimo y el propósito sincero de propender a la conquista de una mejora, por mínima que fuera, para nuestros compañeros de trabajo.

"Como base de su petitorio, los camaradas de los talleres gráficos de los Ferrocarriles del Estado, tienen presente la situación progresista de la referida repartición, de acuerdo con las publicaciones aparecidas recientemente en varios periódicos de esta Capital y los balances de su Contaduría. Y como fundamento, la injusticia que entraña su situación comparada con la de los distintos personales de imprentas estaduales, como, por ejemplo: Ministerio de Agricultura, Consejo Nacional de Educación, etc.

"En otra oportunidad, el señor administrador de los Ferrocarriles, prometió al personal colocarlo en las condiciones exigidas, cumpliéndose, actualmente, en parte, como lo demuestra la devolución del 9 y 6 por ciento, rebajándose, además, el descuento provisorio al 50 por ciento, y levantado el prorrateo parcialmente, (aun queda un día por mes, de acuerdo al convenio firmado con esa organización). Agregado esto al goce de los cuarenta y cinco días por enfermedad, establecidos por decreto superior, tenemos en parte cumplido el petitorio de los obreros gráficos.

"Resta, pues, contemplar con el mismo juicio equitativo, lo siguiente:

"Vacaciones anuales. — Nos parece indispensable eliminar la diferenciación que se establece entre los obreros gráficos y el resto del personal de esta capital que presta servicios en la repartición aludida.

"Sueldo mínimo. — Los salarios de los obreros de la industria gráfica están regidos, y lo entienden y cumplen así otras dependencias nacionales, por una tarifa uniforme, de acuerdo con la especialidad de cada uno. No obstante, aun admitiendo el incumplimiento de esta tarifa, lo que no resulta lógico es que haya muchos obreros que aun no perciben los $ 6.40 o $ 160, a los mayores de diez y ocho años, máxime cuando se trata de algunos casos en que la antigüedad oscila en los veinte años de servicio ininterrumpido.

"Con respecto a la tarifa de salarios entendemos que debe regir la que adjuntamos impresa aparte, por cuanto una repartición nacional tiene la obligación de respetar mejores condiciones que un taller particular, si cabe.

"Terminamos, pues, para mayor abundamiento, remitiendo un ejemplar de nuestro anterior petitorio a la Administración de los Ferrocarriles mediante cuyo estudio podrán sacarse conclusiones satisfactorias en favor de la aspiración de nuestros camaradas de los talleres impresores a que hacemos referencia.

"En la seguridad de que serán tenidas en cuenta las razones expuestas, saludamos a los camaradas de esa C. D. con la mayor estima. — Secretario general."

Obras Sanitarias de la Nación

Después de las gestiones realizadas por el cumplimiento de la jornada de seis horas en los talleres de esta repartición, hemos remitido a la misma las siguientes notas:

"Octubre 24 de 1934.

"Señor Presidente de Obras Sanitarias de la Nación, Ingeniero Domingo Selva.

"De nuestra mayor consideración:

"Confirmando el pedido formulado en la entrevista que usted tuvo a bien conceder ayer a los miembros de la C. G. Administrativa, diputado nacional Luis Ramiconi y el secretario de la misma, señor Juan A. Erneta, nos permitimos dirigirnos por intermedio de esta, solicitándole quiera tener a bien ordenar al director de los talleres gráficos de la institución disponga se reforme el horario de los operarios tipógrafos de manera que él no exceda de seis horas diarias, tal como está establecido en la ley 11.544 y en el inciso 3º del artículo 6º del decreto reglamentario de fecha 11 de marzo de 1930.

"Por otra parte, la resolución del Departamento Nacional del Trabajo de fecha 21 de octubre de 1930 aclara definitivamente el citado artículo e inciso al declarar en el inciso c) de sus considerandos que "los tipógrafos deben ser incluídos lo mismo que los obreros de la industria de imprenta en la declaración de insalubridad de esta clase de trabajo", y en el artículo segundo de la parte resolutiva: "2º, Que la enumeración del citado inciso tercero del artículo seis del decreto citado comprende igualmente a los obreros tipógrafos."

"Esperando del señor presidente acceda a nuestro pedido, aprovechamos la oportunidad para agradecerle la deferencia y gentileza con que atendió a nuestra delegación.

"Saludamos al señor presidente con la mayor consideración. — Secretario general."

●

Marzo 29 de 1935.

"Señor Presidente de Obras Sanitarias de la Nación, ingeniero Domingo Selva.

"De nuestra consideración:

"Con fecha 23 de octubre del año anterior concurrimos a su despacho en compañía del señor diputado nacional Luis Ramiconi, a hacerle presente una anormalidad que ocurría en la sección tipografía de los talleres gráficos de la repartición de la que usted es digno presidente. Consistía ella en que en esa sección trabajan ocho horas diarias, contra lo que prescribe la ley 11.544, que establece las seis horas de trabajo para las ramas insalubres de la industria gráfica, entre las cuales está la tipografía. Con fecha

24 del mismo mes, remitimos a usted una nota en la que puntualizábamos por escrito, las razones que abonaban nuestra gestión. El señor presidente nos prometió ocuparse de hallar una solución favorable a la antedicha gestión, en lo que solicitábamos se concedieran las seis horas a ese personal de tipografía.

Como han transcurrido ya seis meses de aquella entrevista y aun los obreros de la tipografía de los talleres gráficos de Obras Sanitarias trabajan contraviniendo la ley y su reglamentacion, nos permitimos, a nombre del señor diputado Ramiconi y de esta sociedad, integrada por los obreros de las artes gráficas de esta capital, reiterar nuestro pedido de que se cumpla la ley en esos talleres, concediendo a los obreros tipógrafos seis horas de trabajo en lugar de las ocho que trabajan actualmente.

"Esperamos del señor presidente dé cumplimiento a su promesa, accediendo a nuestro pedido, y esperamos también de su habitual gentileza alguna información al respecto.

"Saluda a usted muy atentamente. — Secretario general."

Casa Viola

En esta fábrica de diarios, con motivo de la intensificación de trabajo, provocada por la aparición de algunas nuevas publicaciones que se imprimen allí, ha olvidado que los obreros linotipistas y tipógrafos deben trabajar solamente seis horas. Por eso ha hecho trabajar a muchos de sus obreros vacante y media hasta que la intervención del Departamento del Trabajo ha hecho cesar transitoriamente el abuso, aunque no creemos que la casa entre definitivamente por el camino recto y cumpla con las leyes del país que protegen al trabajo.

El hecho de que con un número relativamente reducido de obreros haga el trabajo equivalente a cincuenta por ciento más de ellos, le permite pagar salarios, a los que no podría sujetarse si la demanda de obreros de parte de la casa fuera en proporción a las verdaderas necesidades del taller. Es así como tiene suplentes que trabajan todos los días del mes sin interrupción y les paga, sin ningún franco, el salario que debiera pagarles concediendo los respectivos días francos. En otros casos paga salarios que no alcanzan a doscientos pesos a obreros que por el hecho de que han aprendido el oficio en la casa, aun cuando trabajen y rindan la misma producción que los oficiales se considera con derecho a explotar mejor. En otros casos con vacante y media los obreros perciben el salario que correspondería a vacante solamente.

La intervención que, a nuestro pedido, ha tomado el Departamento Nacional del Trabajo, permitirá seguramente normalizar la situación y hacer que la casa se procure, aun cuando deba pagarlo más, los obreros que realmente necesita. Por otra parte, estamos al tanto de lo que ocurre en el taller, por lo que insistiremos las veces que sean necesarias para que se cumpla con el horario, tanto en defensa de los obreros que no trabajan como en la defensa de los propios obreros de la casa, que se verán mejorados en sus salarios y aliviados en sus fatigosas jornadas.

En realidad los que más desean que se trabajen muchas horas no son los obreros sino los patrones, aun cuando éstos pretenden disfrazar mejor sus propósitos de explotación, ofreciendo unos pocos pesos más por el cincuenta por ciento más del trabajo normal reglamentario.

Creemos que los obreros de la casa Viola son, indudablemente, dignos de mejorar su situación. Pero ello no lo conseguirán dejando su salud en un trabajo intensivo y largo, sino ajustándose al horario y uniéndose para obtener del patrón aumento en sus salarios.

Casa Alejandro Bianchi

En medio del general entusiasmo que se nota en los distintos talleres federados por la evidente reacción operada en el gremio, con vistas al logro de nuevas conquistas, contrasta la actitud de algunos camaradas de este taller, ostensiblemente despreocupada de lo que ocurre en el gremio y aun de la buena marcha de la Federación Gráfica.

No tenemos nada que objetar respecto al pago de las cotizaciones al sindicato, que efectúan sin reparos; pero nos llama seriamente la atención el hecho de que en las últimas reuniones de camaradería, excepción hecha de algunos compañeros, la mayor parte estuviese ausente. Y contrasta tanto más cuanto la reunión del 24 de marzo congregó en nuestro local a una cantidad insospechada de gráficos jóvenes de otros talleres, la mayor parte de los cuales hasta ahora, no había dado prueba de mayor adhesión a nuestra entidad. Todos los camaradas veteranos en la organización estaban admirados de las "caras nuevas" que hicieron acto de presencia y del entusiasmo de que daban prueba. El festival de la Tipográfica que debió realizarse en una noche de verdadero temporal, reunió también a una buena cantidad de gráficos de otros talleres y, por fin, la rifa social que se sorteará el 1º de mayo en el cine Standard, cuenta con el caluroso apoyo de numerosos personales y esperamos un rotundo éxito. Solamente los compañeros de esta casa que siempre han dado prueba de actividad, se muestran ahora rezagados.

Les llamamos cordialmente la atención, para que abandonen la situación de relativa indiferencia por los asuntos de la Gráfica en que se han colocado. Deben pensar los camaradas de la casa Bianchi que para que el gremio comience su gran campaña proyectada para el aumento de los salarios, deben alistarse los camaradas de los talleres en los que la Federación tiene control, en primer término. Hay que trabajar por el propio mejoramiento y por el de los compañeros del gremio. Para ello se comienza por asistir a los actos que la Federación organiza con cualquier motivo y del carácter que ellos sean, en los que deben participar los asociados, puesto que para ello se organizan.

COMISION GENERAL ADMINISTRATIVA

●

Secretario General:
JUAN A. ERNETA

Secretario de Actas:
RENE M. STORDEUR

Tesorero:
MANUEL CASTIÑEIRA

Vocales:
Modesto Fernández, Felipe García, Pedro Pucheu, E. Lorice, Luis Ramiconi y Víctor M. Scapparone.

Compañía Impresora Argentina

Otro Apóstol antijubilacionista

Debemos ocuparnos a nuestro pesar, de otro escandaloso caso de antijubilacionismo furioso, en el que han sido actores de primer plano destacados "líderes" de profesión, que han vivido toda su vida medrando del movimiento obrero, engañándolo y sirviendo en todos los casos, a la clase capitalista y reaccionaria, que les discierne en pago, delegaciones, gentilezas y privilegios y contribuye a que los ingenuos obreros crean en ellos, para continuar sumisos al yugo de la explotación a que se someten.

Ha participado también, y en manera preponderante, otro ex líder, siempre en el candelero cuando se trata de emitir opiniones sobre el movimiento obrero, sobre todo cuando se trata de que éste no se mueva, precisamente para recomendar para lo cual es mandado hacer, actualmente director de la empresa Impresora Argentina, que también ligara, en época propicia, delegaciones a las conferencias internacionales, mientras su gremio repudiaba su propia delegación, y puestos en la administración nacional, gracias a las vinculaciones que tiene con los políticos de todo pelaje y que las utiliza aprovechadamente.

Tanto el señor director de la Impresora Argentina, como los líderes de profesión a que nos referimos, son fervientes antijubilacionistas aun cuando en ocasión de dictarse el bodrio que fué la ley 11.289, manifestaran a quienes quisieran oírlos que era suicida que los obreros declararan huelgas generales contra una ley que, en definitiva, iba a beneficiarlos, según ellos decían. Pero, ahora, uno representa al patrón directamente; más bien dicho, es el patrón, pues cuenta con toda clase de atribuciones para explotar bien a los obreros a sus órdenes. Los otros se han metido en una campaña que también responde a los patrones. Hasta han aceptado (están ya en la pendiente) que a la institución de las cuatro iniciales a la que pertenecen y de la que son a la vez dueños, el señor Paopi, abanderado

fascista italiano que regentea la Compañía General Fabril Financiera, les pagara la impresión y pegatina de carteles con pintorescas leyendas contra la ley de jubilaciones, que ensuciaron un tiempo las paredes de la ciudad de Buenos Aires. Utilizan el periódico de la central obrera, que agrupa en su seno a una gran mayoría de trabajadores partidarios de las jubilaciones, para brulotear contra la ley y prometieron muchos mitines monstruos y enormes asambleas del gremio y de los personales, en los que se demostrarían el repudio a la ley y el buen terreno en que ellos se encontraban.

A pesar del auspicio hospitalario que les brindó el periódico de la central, a pesar de los carteles pintorescos que les pagaron los patrones, a pesar de los anuncios terroríficos de conmociones sociales, de mitines monstruosos y de otros terribles anuncios, han quedado al parecer en aguas de borraja. Si ellos no estuvieran mostrando tan visiblemente las orejas, es posible que algo de eso pudiera ocurrir. Pero es que no sólo el gremio gráfico los conoce, sino que los conocen todos los trabajadores. Y ya saben que es solamente las malas causas las que los mueven.

Fracasados, pues, en todos sus proyectos de movilización de huestes dentro de la entidad de las cuatro iniciales, y respondiendo a la instigación patronal en la casa en que trabaja, que es la ya dicha Compañía Impresora Argentina, apoyada en la amenaza concreta de cerrar la casa, y por lo mismo cerrado el camino al puchero, estos líderes de profesión insinuaron a algunos compañeros de otras secciones del taller la conveniencia de reunir al personal para cambiar ideas sobre la ley de jubilaciones. Reunido el personal, inspiraron una resolución por la que este personal se dirigiría a los otros de los distintos talleres gráficos proponiéndoles un paro de 24 horas para el día que se sancione la ley de jubilaciones, desentendiéndose, por supuesto, de las resoluciones que pudiera haber tomado la única entidad representativa del gremio gráfico y la única que ha señalado a tiempo las fallas de la ley y reclamado insistentemente por su reforma.

Que esto lo hagan obreros que no tienen antedentes gremiales de los que tienen los señores nombrados, es explicable. Como es disculpable el error de algunos compañeros, que, sin desconocer las prácticas gremiales, tampoco tienen el peso de la responsabilidad de los que se proclaman líderes obligados del movimiento obrero. Pero lo que no tiene justificación, ni disculpa, ni explicación siquiera es que diciendo pertenecer a una entidad a la que atribuyen procedimientos orgánicos, los señores nombrados fueran no sólo los que se prestaran a esos procedimientos inorgánicos sino que fueran los que los sugirieran a sus compañeros de taller.

Es decir, explicación hay una y muy clara: los mandó el patrón.

La resolución se tomó, a condición que la firmara todo el personal. Por eso no estaba en los cálculos de dichos profesionales. Ellos querían tirar la piedra y esconder la mano. Y se negaron a firmar. La sorpresa de los obreros bien intencionados fué tan sincera como grande. Tanta que se vieron en el caso de ridiculizar la actitud de los inspiradores y éstos dieron marcha atrás y resolvieron entonces firmar. Pero por entonces tomó intervención la Federación Gráfica, llamó a sus asociados de ese taller, les explicó la verdadera posición de la Federación Gráfica, que no era, por cierto, la de simples expectadores o partidarios de una ley, sino la de una entidad que se preocupó a tiempo de reformar la ley o de procurar su reforma de acuerdo, precisamente, con los deseos y aspiraciones del personal, que son iguales a la de todos los obreros gráficos; les significó cómo no debe, sin embargo, rechazarse el principio de la jubilación, que es necesariamente ventajoso para los trabajadores. Y explicó también a los camaradas cómo, en cuanto se incorporen a la Federación la mayor parte de los trabajadores gráficos, a lo que se va a contribuir en grado importante cuando sea necesario también defenderlos de los manejos que puedan hacerse de los dineros por ellos depositados en las cajas, va a gestarse un gran movimiento por mejora en los salarios, que es lo que realmente está esperando el gremio gráfico y que es lo que, precisamente, quieren alejar de las preocupaciones de los obreros gráficos con el fantasma de los aportes.

Dejamos establecido también que si el señor director de la Impresora tiene tanto interés en defender a los obreros de su taller, lo que debe hacer es devolver a los trabajadores de las distintas secciones del mismo el DIEZ POR CIENTO QUE LES REDUJERON EN LOS SALARIOS, que importa un poco más, sin duda, del probable descuento por el que tanto parece afligirse.

Los obreros discutieron serenamente estos asuntos y comprendieron, como no podía menos de suceder, que debían hacer oídos de mercader a los mismos señores que, en ocasión de hacérseles el descuento a que nos referimos en el párrafo anterior, se "arreglaron" previamente ellos para que el descuento fuera para los linotipistas solamente del cinco por ciento...

Cuando el señor encargado de recabarles su contribución para continuar en la gestión del formidable paro, los invitó a una reunión, los obreros les respondieron que ellos respondían a las directivas de la Federación Gráfica y nada más.

Así terminó este asunto. Pero no nos resistimos a la tentación de decirle al humanitario, si que sindicalista señor director, que si tiene interés en el bienestar de sus obreros, haga la quijotada de devolverles ese diez por ciento mentado, que la casa les quitara. La ocasión es propicia, porque, según el último balance la Impresora ha repartido aceptables dividendos entre sus accionistas.

Arriba el corazón, señor director, devuélvale a los obreros siquiera ese diez por ciento de los que les han quitado... y después le aceptaremos se preocupe de verdad de la ley de jubilaciones.

Casa Rossi

En esta casa puede decirse que se vive como en una república y, como todas las repúblicas, tiene su "presidente" y su "canciller" y para no quedar atrás con las otras , el "presidente" señor Rossi, le ha dado al "cancillier", su hijo, todo el poder para que imponga la dictadura a su antojo, el que tiene al personal sometido bajo un constante estado de sitio.

Desde hace dos años a esta parte en la casa Rossi empezó a escasear el trabajo en una forma que daba lugar a dudas sobre su veracidad, pues, mientras las máquinas trabajaban diez horas, los tipógrafos hacían turnos perdiendo de dos a tres días de trabajo por semana cada uno; pero, se ha comprobado después que era una maniobra del señor Rossi, pues, en una de esas, una tarde, cinco minutos antes de salir le avisó a los capataces que comunicaran al personal que nadie debía retirarse. Efectivamente, sonó la hora, el señor Rossi reunió a todo el personal y se dirigió en la siguiente forma:

"No quiero suscitar rencores al dirigirme a ustedes; saben muy bien que yo los aprecio y los quiero mucho y, por eso, les ruego que me escuchen. Saben muy bien que yo no preciso; que tengo la imprenta para ustedes, para que puedan vivir y no les falte nada, (hasta aquí, asombro de todos); pero es el caso que debido a la competencia, no puedo tomar la mayor parte de los trabajos. Y en estos días me han rechazado muchos presupuestos; por eso he querido conversar con ustedes para que pongan un poco de buena voluntad de su parte y se conformen con ganar unos centavos menos para así poder trabajar, sino me veré obligado a cerrar las puertas y liquidar todo. Pero si ustedes se portan como hasta ahora y se fían de mi palabra, en seguida que aumente el trabajo, pondré a todos en el mismo nivel de sueldos y jornales como estaban hasta ahora."

Al oír el personal estas palabras, unos se miraban a los otros, y, al ver que nadie decía nada, todos pusieron un gesto de resignación y se fueron a sus casas. Al día siguiente, los capataces de cada sección, cada uno por separado, llamó a uno por vez a su respectivo personal y le enseñó la lista del escritorio y les explicó cuánto le correspondía a cada uno y, ¡oh asombro!, a un linotipista que está por mes le limaron cien pesos de un golpe; al corrector, cuarenta pesos y a los demás diez, quince, veinte y veinticinco centavos por hora y eso que de todo el personal nadie ganó jamás la tarifa.

Pasaron apenas varios días después de la conferencia del señor Rossi y empezaron a llover originales a granel y como ya los obreros ganaban un sueldo de hambre se prestaron a todas las maniobras patronales. En cuanto aumentó el trabajo, se quedaban diez y once horas todos los días y hasta los domingos y sin cobrar horas extras.

Después de ese "triunfo" el señor Rossi se ha tomado la costumbre de atrasarse cada vez más en el pago, y no por falta de dinero, sino por no tener tiempo de hacer las cuentas. ¡Qué curioso! Y los obreros pidiéndose uno al otro un peso prestado. Otras veces es el día 7 u 8, y recién viene el capataz con un papel, preguntando: "¿Cuánto quiere a cuenta, que el patrón no tiene tiempo para hacer la liquidación?" Recién el día 12 o 13 la efectúa, pero muy raras veces liquida los haberes en un mismo día. Por ejemplo: empieza el lunes y termina el sábado, como en el cine, por secciones. Hasta el corrector es considerado una sección, a pesar de que hay uno solo, y, cuando llega las demás se quedan con la boca abierta para ver si llaman a otro más.

Hace poco, en la primera quincena de febrero, el personal de la sección máquina tuvo un gesto digno de admiración que, ojalá lo hubieran tenido todos, pues se han negado a recibir dinero a cuenta. Las demás secciones no sabiendo nada tomaron dinero a cuenta, pero, luego el señor Rossi liquidó a todos.

Esas anomalías ocurren en la casa Rossi, a pesar de que hace como siete meses seguidos que las máquinas trabajan diez y doce horas diarias para hacer creer al personal que la imprenta no rinde y para no arreglar los jornales de acuerdo al nivel que estaban hace dos años y que había prometido mejorar.

COMPAÑERO:

¿Es Ud. socio actualmente? ¿Conoce los beneficios que la F. Gráfica Bonaerense da a sus asociados? Llene la ficha que va al pie, enviándola a Moreno 1469, que el cobrador pasará por su casa.

Compañero Secretario de la Federación G. Bonaerense,

MORENO 1469 — Buenos Aires

De acuerdo con los Estatutos de esa institución, solicito ser inscripto como socio de la misma.

Nombre .....

Domicilio .....

Profesión ..... Taller .....

Nacido el día ..... mes ..... de .....

Nacionalidad .....

Día de la presentación de esta boleta .....

¿Ha sido socio? ..... ¿En qué año? .....

Inaugu
del loca

Inaugurando el nuevo local social de la Federación Gráfica Bonaerense, tuvo lugar el día 23 de marzo un lunch de confraternidad, organizado por la Comisión de Cultura.

El éxito obtenido fué superior a las previsiones de los más optimistas.

Más de trescientos obreros gráficos bordearon las largas mesas tendidas en el grandioso local, que fué materialmente ocupado por la gran concurrencia. Asistieron delegaciones de los sindicatos: Fraternidad y Unión Ferroviaria, Obreros Municipales, Cortadores de Confección, Sastres, Costureras y Anexos, Federación Empleados de Comercio, Unión Obrera Textil, Obreros Marítimos, Obreros en Calzado; el doctor Giménez, de la Sociedad Luz, varios delegados de la Asociación Obrera de Socorros Mutuos; el presidente y miembros de la Directiva de la Sociedad Tipográfica Bonaerense; delegados del Instituto Argentino de Artes Gráficas; de la Asoc. Bancaria; Viajantes de Comercio y otras entidades que escapan a nuestra memoria.

Vista parcial de los conc

Nota gráfica de la reunión de delegados.

Con breves palabras el secretario de la Comisión de Cultura, camarada Huerta, dió comienzo al acto en medio del gran entusiasmo de todos los asistentes.

El artista Spaventa, tuvo a su cargo la tarea de amenizar la fiesta recitando monólogos, con exquisita gracia, los que fueron ruidosamente celebrados.

La fiesta se prolongó por espacio de cuatro horas, llevándose de ella todos grata impresión.

LA FIESTA EN LA TIPOGRAFICA BONAERENSE

Organizada por la Comisión de Cultura, se realizó el sábado 6 de abril, el festival cuyo programa fuera publicado en el número anterior de EL OBRERO GRAFICO.

La torrencial lluvia caída durante todo el día, que arreció a la hora de comenzar la fiesta, malogró en parte la misma, pues era casi imposible llegar al salón, por los medios habituales de transporte. Ante la perspectiva de cargar con nuevos

...entes a nuestro lunch.

...ración ...l social

gastos si la fiesta se suspendía, la Comisión optó por realizarla, a pesar del tiempo. Y fué así como a las 22 horas, fué dable presenciar un espectáculo auspicioso: numerosas familias de obreros gráficos acudían al salón, a pesar del tiempo consiguiéndose casi llenar el salón de la Tipográfica al promediar la hora de realización de la fiesta.

Y si fué simpático el hecho, revelador del entusiasmo que se había creado alrededor del festival, de que ese gran número de familias se decidiera a afrontar las inclemencias de la noche, más digno aún de hacer notar fué la conducta de los integrantes de los diversos números artísticos del programa, que, salvo una o dos excepciones ampliamente justificadas, todos cumplieron el compromiso adquirido con la Comisión de Cultura con anterioridad, concurriendo a la fiesta y poniendo todo su empeño y entusiasmo en llenar cumplidamente su número.

Terminados los números artísticos, se dió comienzo al baile, el que se prolongó hasta las 4 horas, sin decaer un solo instante el entusiasmo de los concurrentes.

Como fin de fiesta se sirvió un "lunch" a los artistas participantes del acto, en un salón reservado de la Tipográfica, donde se hizo derroche de camaradería.

UNA IMPORTANTE REUNION DE DELEGADOS

Alrededor de la inauguración del local y de la fiesta que tuvo lugar con ese motivo, y para conversar sobre diversos asuntos de los respectivos personales, tuvo lugar el sábado 30 de marzo, una interesante reunión de delegados de talleres, de cuya concurrencia, da idea la nota gráfica que publicamos.

Puede decirse que todos los delegados estuvieron representados en la reunión, pues los pocos inasistentes se excusaron previamente en razones atendibles.

Comenzando la reunión y tras breves palabras del compañero Huerta, el compañero Erneta manifestó a los delegados que la reunión tenía

La Comisión General Administrativa y empleados de administración de la F. G. B.

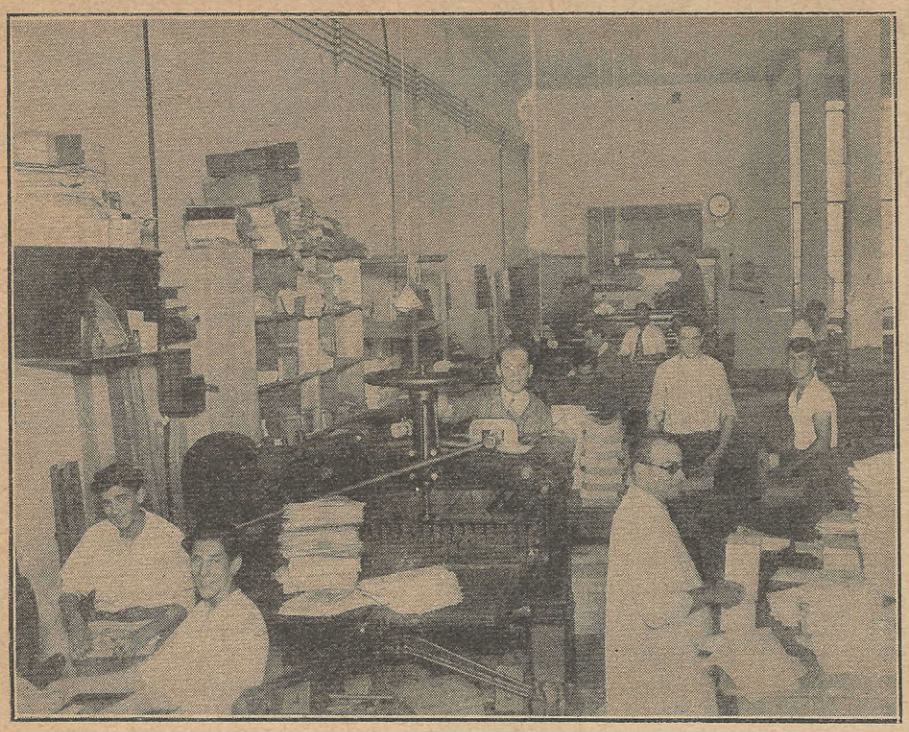

Vista general de la imprenta.

por objeto estrechar vínculos entre los camaradas delegados de talleres y los miembros de las distintas comisiones de la Federación Gráfica Bonaerense, tan necesarios para proseguir en la tarea de mejoramiento mensurable de los trabajadores gráficos, por medio del sindicato. Hizo alusión a la campaña de desprestigio de la Federación llevada a cabo por elementos que están en la emergencia al servicio de los patrones y que tiene como pretexto una campaña contra la ley de jubilaciones, invitando a los delegados a proceder con severidad necesaria cuando esos elementos vayan a las puertas de los talleres con esos fines. Dentro de los estatutos de la Federación, dijo, caben opiniones y actitudes más diversas, pudiéndose usar libremente de los derechos que brinda a los asociados. Pero aquellos que procedan por cuenta propia, usando en unos casos el nombre de la Federación, como lo hacen los difamadores, y prescindiendo de los estatutos sociales, no pueden estar al lado nuestro y han de merecer el repudio de los camaradas delegados de talleres. Si la ley de jubilaciones es mala, hay que aunar todos los esfuerzos por reformarla, pero no rechazarla abiertamente, pues es esa una actitud suicida. Por otra parte, si los altos aportes no se reducen los delegados deben preparar el ánimo de los personales para que sean pagos por los patrones en su totalidad.

Invitó finalmente a los delegados a trabajar porque no quede ni un solo obrero de los respectivos talleres sin federar y para preparar un movimiento reivindicatorio en cuanto las circunstancias se muestren propicias. Con breves palabras, varios delegados manifestaron su adhesión a los propósitos enunciados en la reunión y se comprometieron a trabajar por hacer una grande y poderosa Federación Gráfica con que hacer frente a la reacción patronal y obtener a la mayor brevedad un merecido aumento en las tarifas de salarios.

Casi todos los delegados tuvieron expresiones de simpatía para la obra que realiza la Federación, sobre todo la que tiende a desenmascarar a los falsos apóstoles obreros que, en connivencia con los peores elementos del patronato gráfico, se han dado a la tarea de hacer firmar memoriales y a proclamar huelguitas que, en definitiva, no serán ellos los que las realicen.

En un ambiente de gran cordialidad y compañerismo transcurrió toda la reunión, haciéndose votos porque la etapa de progreso que comenzaba con la inaugquración del grandioso local de la cale Moreno, prosiguiera indefinidamente.

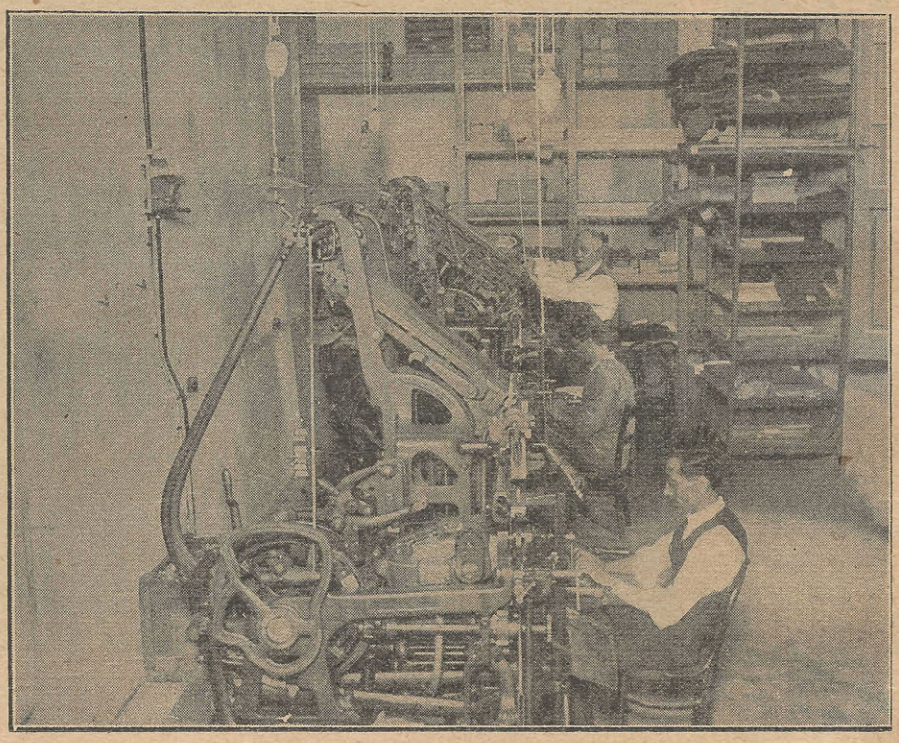

Sección linotipo

Para el burgués, su mujer no es otra cosa que un instrumento de producción. Oye decir que los instrumentos de producción deben ser puestos en común, y deducen naturalmente que hasta las mujeres pertenecerán a la comunidad. No sospecha que se trata precisamente de asignar a la mujer un papel distinto del de simple instrumento de producción. — CARLOS MARX.

VIA LIBRE AL PORVENIR

En el largo, difícil y cruento camino seguido por el movimiento obrero internacional hacia su total emancipación del yugo capitalista, hemos vivido, a partir de la última conmemoración del 1º de mayo, una nueva etapa que, a pesar de todas las predicciones sombrías de los pesimistas, nos acerca más al objetivo perseguido.

El proletariado español, siguiendo el heroico ejemplo del proletariado austríaco, presentó batalla a su clase dominante en sus propios reductos y con sus mismas armas. Fué una dolorosa y sangrienta lucha. Se jugaba el destino no sólo de la clase trabajadora española, sino también el porvenir revolucionario de toda la clase obrera organizada. El resultado no ha sido halagador para los trabajadores si tenemos en cuenta solamente el saldo de dolor, de luto y de muerte que ha quedado en sus filas. Las organizaciones socialistas y sindicales han sido prácticamente disueltas por la clase dominante y sus fuerzas coercitivas; la prensa socialista y obrera acallada; treinta mil militantes revolucionarios encarcelados; muchísimos fusilados; incontables los muertos en la pelea con las tropas; viudas, huérfanos, madres desamparadas a millares y millares; el baluarte revolucionario de Asturias materialmente aplastado y los heroicos obreros que lo defendían condenados, los que no han caído o están encarcelados, al hambre y la miseria por el boicot patronal y gubernamental; en una palabra, una derrota obrera con su natural secuela dejada por la represión burguesa. No obstante lo cual, el sedimento de amargura dejado en los espíritus de los revolucionarios sobrevivientes y en libertad, puede condensarse en una frase sublime que escribiera en una carta enviada a un compañero uno de los héroes de la revolución, como se le preguntara cuál era el estado de ánimo después de la derrota: "Hemos caído muchos, muchos están encarcelados, son legión los perseguidos y boicoteados... pero que nos den la orden de nuevo..." Ello significa que los protagonistas de la heroica lucha, con sus dolores, su luto y sus tristezas a cuestas , se hallan dispuestos a empezar de nuevo.

Largo Caballero, el jefe de la revolución de octubre, por su parte, nos ha enviado una sencillas líneas desde la cárcel modelo de Madrid, que publicamos en otro lugar, en las que, en su magnífica elocuencia nos habla de que estuvieron en el camino los revolucionarios y que la acción emprendida fué indispensable y ejemplar.

Toda la historia obrera y socialista está jalonada por estos hechos que costaron siempre las mismas penas y ríos de sangre a las masas obreras. No obstante lo cual, la acción en todos los terrenos se reinicia briosamente, con revivida fe, como indicando que deben seguir por imposición de la historia imperturbablemente su camino al porvenir.

El 1º de mayo del año anterior el proletariado, en el balance de las acciones realizadas, debió detenerse ante el espectáculo de los revolucionarios austríacos, que prefirieron dar su vida antes que transar con el cercenamiento de sus derechos y libertades. Este año, lo hace con la revolución de octubre del pueblo español. El otro 1º de mayo nos sorprenderá también con algunos hechos igualmente gloriosos, aunque los esperamos más fructíferos en beneficios inmediatos que los anteriores reseñados. La hora es de inquietud y de lucha y si la burguesía de todo el mundo, haciendo criminal omisión de las pérdidas de vidas y desastres de toda índole que trae a los pueblos, está decidida a reeditar las jornadas guerreras del año 1914, ciegos seremos si no alcanzamos a ver que en medio del desastre, apunta una luz radiante para el porvenir de la clase obrera, que es su propia, su gran revolución, fatal, incontenible, si la burguesía, en su afán desesperado de salvación no encuentra otro camino que desangrar de nuevo a los pueblos.

Sin llorar por los caídos, sin lutos que ciegan y entorpecen los ánimos, sin supeditar los actos del presente al recuerdo inmutable del pasado, aprovechemos las fallas del propio régimen que cae, para precipitarlo en el abismo. Con ánimo sereno y sin protestas vanas. Hay que luchar y nada más. Ese es el signo proletario.

En este primero de mayo, y en los que vengan, cada vez con más fervor, trabajemos mirando el porvenir, que muestra a los obreros del mundo una sociedad de bien, de igualdad y de justicia, en la que sea posible con la desaparición de la causa principal del dolor humano, la desigualdad social, la conquista por parte de los hombres de trabajo de la relativa dicha que la sociedad burguesa les ha negado siempre.

La Federación Gráfica Bonaerense

Breve reseña histórica

El día 2 de mayo de 1907 se levantó el acta de fundación de la Federación Gráfica Bonaerense (sociedades unidas) agrupando en su seno a las sociedades Unión Gráfica, Federación de las Artes Gráficas y dos secciones de gráficos alemanes y franceses que entonces también estaban constituídos en sociedades.

Integró también la F. G. B. la Unión de Linotipistas, constituída en el año 1904 y que estaba limitada a los obreros de esa rama.

El acuerdo que culminó con la constitución de la Federación Gráfica Bonaerense tuvo por origen la gran huelga gráfica del mes de septiembre del año 1906 llevada al triunfo por la colaboración mancomunada de las diversas sociedades gráficas existentes en esa fecha. Cincuenta días duró la huelga gráfica durante los cuales no hubo crumiros en los talleres. Muchos patrones firmaron el pliego de condiciones desde el primer día. En esas imprentas se permitió trabajar a los obreros y éstos, contribuyendo con la totalidad del aumento percibido, mantuvieron económicamente a los huelguistas en forma tan completa y cómoda que al cabo de la jornada, del balance hecho resultó un superávit de ciento veintiún pesos para la organización, a pesar de haberse invertido para sostener a los huelguistas y los gastos del conflicto una suma superior a diez y nueve mil pesos.

Hecho el arreglo definitivo con los patrones, se contituyó una comisión mixta de patrones y obreros que tuvo una duración de doce años, tras diversas alternativas; lo que permitió, puede afirmarse, cumplir en la mayor parte de los talleres de la industria, las tarifas de salarios y reglamentacón de trabajo convenida por las partes. Aquella huelga modificó en manera fundamental las condiciones de trabajo en los talleres gráficos. Se estableció un reglamento de trabajo para todos los talleres que aseguraba muchos beneficios para los trabajadores de la industria, se generalizaron las ocho horas en el gremio y los salarios fueron aumentados en más de un cincuenta por ciento, en general.

La Federación comenzó sus pasos a base del primitivo sistema federalista. La integraban ocho sociedades con administraciones distintas, constituídas por los obreros de cada una de las ramas de las artes gráficas, vinculadas por un consejo federal con representantes en su seno de cada una de ellas.. Trajo el sistema tan grandes y graves inconvenientes que fué preciso modificar al cabo de tres años de su fundación. Cada una de sus comisiones administrativas tenían sus gastos propios, por supuesto excesivos en el total de las sociedades. Continuas divergencias se agitaban en torno del sistema de organización, hasta que el 14 de diciembre de 1910 una asamblea general de obreros de todas las ramas, decidió cambiar el sistema, votando una Comisión General Administrativa que administrara a todos los asociados, sin distinción de ramas. Las asambleas de los meses de junio y julio del año 1911, ratificaron definitivamente el nuevo sistema de organización y las continuas divergencias de orden interno pudieron finiquitarse. Se resolvió incorporar en forma amplia el sistema de base múltiple a la organización y se aceptaron los estatutos que hoy rigen a la Federación. Los subsidios a la desocupación, a la enfermedad, a los conscriptos y a las familias de los socios fallecidos se impusieron definitivamente.

Los doce años de vigencia del trato colectivo y la comisión mixta fueron jalonados por intensas luchas parciales en diversos talleres del gremio, los más reaccionarios, por supuesto, que encontraban siempre la ocasión para intentar violar el convenio y por huelgas generales de solidaridad con los demás trabajadores del país pudiendo decirse sencillamente que la Federación Gráfica no negó nunca su generosa solidaridad.

En el año 1918 se rompió el convenio, ante las perspectivas de una lucha por mejorar las condiciones generales de los trabajadores gráficos, que por entonces eran insuficientes a sus necesidades y pretensiones. En efecto, comenzó a reclamarse rectificación de tarifas primero en los talleres que pagaban a sus obreros salarios inferiores y cuando esa tarea estuvo cumplida felizmente y la afluencia de socios a la Federación dejaba entrever la certeza de un acto reivindicatorio exitoso, se estudió detenidamnete en grandes asambleas del gremio un pliego de condiciones, el que tenía, entre sus principales puntos, la jornada de cuarenta horas semanales y un aumento en los salarios que importaba algo más del cincuenta por ciento. Mientras se gestaba este movimiento, se produjo la huelga de los empleados de la casa Gath y Chaves y cuando ésta languidecía, el boicot, que fué apoyado por todos los trabajadores en lo que respeta al consumo, lo que no traía para ellos otro esfuerzo que el de privarse de comprar artículos en esa casa. Pero la entonces F. O. R. A. del noveno congreso creyó conveniente reclamar el boicot a la publicidad, lo que importaba no comprar ni imprimir avisos para esta casa, ni confeccionar ningún trabajo de imprenta a la misma.

La extraordinaria gravedad del problema conmovió hondamente a los gráficos, los que, sin embargo, sin vacilación alguna, y en medio de un entusiasmo delirante, resolvieron en una asamblea inmensa declarar el boicot a la publicidad. Se convino, pues, en el local del Orfeón Español, enviar por mensajeros a todas las empresas de obras y de diarios una nota, en la que se les imponía el boicot y se les notificaba que, mientras subsistiera el conflicto con sus empleados, ningún trabajador gráfico se hallaba dispuesto a ejecutar ninguna clase de trabajo para esa casa.

En las casas de obra los patrones no hicieron mayor resistencia. En los diarios, en cambio, los patrones organizaron, encabezados por los de "La Prensa" y "La Razón", la resistencia. Se trabó la lucha, la más grande de las sostenidas por los gráficos en los diarios. Esta vez la victoria no coronó los esfuerzos de los obreros, aunque la lucha sostenida marcó un alto ejemplo de solidaridad.

El pliego de condiciones fué presentado a los patrones de las casas de obra. Una parte de los patrones, los más numerosos e importantes aceptaron en general las condiciones obreras. Se implantaron las cuarenta y cuatro horas semanales y se obtuvo una mejora en los salarios de más de un treinta por ciento. La otra parte encabezada por Peuser, Kraft y Rosso se opusieron, rechazando la solicitud obrera. En estas casas se declaró la huelga. Fué un gran movimiento, que duró más de siete meses, durante los cuales los obreros que trabajaban contribuían con un día de jornal por quincena para sostener a los huelguistas. Las cuarenta y cuatro horas no fué posible imponer en esos talleres, pero la heroica resistencia gráfica permitió mantener en pie las altas condiciones de trabajo obtenidas. Se constituyó la comisión mixta nuevamente y un año después, por gestión de ésta fué obtenido un aumento general del diez por ciento en los salarios, sin un día de huelga.

En el año 1921, una huelga general, provocó la reacción patronal. Se despidieron dirigentes obreros de muchos establecimientos y ello motivó más de cuarenta huelgas parciales, la mayor parte de las cuales tuvieron resultado negativo. El convenio fué roto nuevamente, aunque no se modificaron las condiciones de trabajo, sino en aquellos talleres en que fué destuída la organización. Al poco tiempo se produjo otra huelga en la casa Podestarelli y Bonfiglio que el gremio consiguió sostener con su aporte durante seis meses.

La huelga del año 1919 insumió más de ciento cincuenta mil pesos en subsidios a los huelguistas, los que fueron costeados por el gremio sin ninguna resistencia. Hasta el año 1928, y después de los fracasos de esos movimientos parciales, no fué posible intentar nada para obtener, por lo menos, las cuarenta y cuatro horas semanales de las que disfrutaba la mitad del gremio. En ese año se nombró una comisión compuesta por obreros de todas las ramas la que estudió un pliego de condiciones, que fué aprobado luego por una numerosa asamblea de socios. Convocado el gremio en general para discutirlo, fué aprobado en todas sus partes. Se presentó a los patrones y se dió un plazo de ocho días para su respuesta. Al vencerse el plazo estipulado, los industriales solicitaron el envío de una delegación a la Unión Industrial Argentina con el objeto de conversar respecto al citado pliego y tratar de llegar a un acuerdo. La asamblea, designó la delegación integrada por nueve obreros representando otras tantas ramas de las artes gráficas, las que discutieron durante quince días con la comisión patronal integrada también por nueve patrones, las mejoras que debían acordar a los trabajadores gráficos, se llegó a un acuerdo por las parte, celebrándose el convenio "ad referéndum" de la asamblea obrera, por el que se acordaba en todos los talleres las cuarenta y cuatro horas semanales y se aumentaban en general los salarios en una proporción aproximada del veinte por ciento. Convocado el gremio a asamblea, la que se realizó en la histórica José Verdi—y que fué grandiosa — ratificó el acuerdo por enorme mayoría. No hubo, pues, necesidad de ningún día de huelga para esta conquista y los que actuaron por entonces en la actividad administrativa de la Gráfica pueden testimoniar la importancia de los beneficios obtenidos.

Dictada le ley 11.544, de ocho horas, el gremio se vió nuevamente abocado a un conflicto para hacer cumplir las seis horas que la ley acordaba a los obreros de las ramas insalubres. Como las principales casas se negaban a acordar las seis horas a los tipógrafos y linotipistas, principalmente, la Federación realizó innumerables trámites ante las autoridades de aplicación de la ley para obtener que aquéllos fueran expresamente incluídos entre los que trabajaban seis horas. La Federación obtuvo un rotundo triunfo en ese aspecto, pero los patrones se negabn a pagar los salarios con el aumento proporcional a la disminución de las horas de trabajo. El conflicto fué declarado en muchos talleres. Las perspectivas de la lucha eran inmejorables, pues la vigilancia en los talleres en huelga eran celosamente ejecutadas por los huelguistas y, en especial en los grandes talleres, C. G. F. Financiera, Peuser, Kraft, etcétera; la entrada de crumiros era casi imposible. Por entonces se produjo la llamada "revolución" de septiembre de 1930, que, agudizando la reacción, puso al servicio de los capitalistas gráficos en conflicto la enorme fuerza del estado, impidiendo no sólo la vigilancia obrera de la huelga sino hasta el reunirse normalmente en asambleas. Las seis horas, no obstante se impusieron y los salarios serán elevados nuevamente apenas lo permitan las circunstancias.

La Unión y la Unidad del Proletariado

TODOS los problemas vitales de la clase asalariada en procura de su emancipación se reducen a uno solo: el de su unidad y de su unión.

No es de ahora este problema, es de siempre, y si bien prácticamente ha adelantado mucho su solución, este avance es muy lento y muy defectuoso debido a los nuevos motivos de división que se agregan, con el correr del tiempo, a los viejos, a los históricos obstáculos que se oponían y se oponen a la unión y a la unidad del proletariado.

Si tomamos como punto de referencia y de partida la fundación en 1866 de la primera Asociación Internacional de los Trabajadores veremos en seguida que esa célebre entidad fué un enorme e inteligente esfuerzo para establecer la unión nacional e internacional de la clase proletaria organizada, así como la unidad de los principios y fines de su acción, y de la táctica y doctrina basada en ellos.

El manifiesto inaugural, redactado por Marx, es el documento que expresa y expone esa unidad y unión de los trabajadores organizados, y tanto su texto como las posteriores revelaciones sobre las enormes dificultades de su elaboración, ponen de relieve ese carácter unionista y unificador por excelencia que tuvieron en vista los propulsores y organizadores de la Internacional.

En aquella época, el poco movimiento obrero que existía en Europa y América se desenvolvía dentro de un marco exclusivamente local, sin conexión alguna con el de otros países. En materia de principios, doctrinas y medios de acción, se estaba en pleno utopismo, y como no existía una doctrina científica del movimiento proletario cada "filósofo", cada "político" de cierto vigor y capacidad de acción tenía la suya propia, con sus respectivos partidarios y secuaces, sus sectarios y propagandistas, sus grupos y organizaciones.

La Internacional fué el comienzo de la terminación de este caos, pues si bien la acción disolvente de los grupos de utopistas que la nueva entidad venía a destruir, consiguieron destruírla a ella; esa victoria no tuvo consecuencia perdurable, pues la Internacional resurgió pocos años después de su desaparición como resultado de la fecundidad de los propósitos que representó y trató de realizar, y, sobre todo, como resultado de la divulgación del marxismo: primera y única doctrina científica del movimiento proletario, y que por tal razón, debía subsistir y subsistió.

La derrota de los utopistas y sectarios en el terreno de los principios y de la doctrina, fué total y definitiva, por lo cual, ha podido afirmarse con fundamento, que el marxismo es la única doctrina del movimiento obrero, y que quienes no la aceptan no tienen doctrina alguna y marchan, y hacen marchar a los que los siguen, a la deriva en los acontecimientos sociales: son los que viven al día en punto a principios, y no saben, en definitiva, ni lo qué quieren ni adónde van.

Pero; los derrotados en el terreno doctrinario, tomaron su revancha en el de la táctica, que ha venido a ser, desde los tiempos de la Internacional, el campo en donde se debaten todas las discordias proletarias.

La táctica es, y no puede menos de ser, una derivación lógica de los principios del movimiento obrero moderno, y siendo éstos integrales, es decir, que se refieren al conjunto de los problemas humanos y sociales de la clase asalariada, y no a problemas locales, profesionales, exclusivamente económicos, étnicos o religiosos, como era el caso del utopismo, la táctica debe ser también integral.

"Táctica integral" significa adopción de todas las tácticas, de todos los medios de acción, teniendo al concepto de su necesidad y de su eficacia como único criterio para preferir una a otra, o para utilizar simultáneamente varias. "Táctica sectaria y utopista" es, en cambio, aquella otra que sólo acepta un medio de acción, que desecha, combate y denigra a los otros, y que, por razones de tácticas exclusivas y excluyentes, sus partidarios no titubean en dividir a los obreros en organizaciones que practican una táctica determinada que consideran la única eficaz y conveniente, y que, en tal virtud señalan como más enemigos suyos que el propio capitalismo a los organismos obreros que adoptan otra táctica exclusiva o la táctica integral.

Resulta así que el "caos ideológico y doctrinario" que fué antaño la expresión de la falta de unión y de unidad de la clase trabajadora, ha sido sustituído por el "caos táctico", que causa a los explotados más perjuicios que el otro, pues traba y desorganiza la acción, siempre más importante que la "claridad doctrinaria", y más importante aún en la actualidad, en que, estando el proletario más cerca de su victoria, y siendo, por lo mismo, más combatido que nunca, las dificultades o la imposibilidad de accionar o de reaccionar frente al enemigo, tienen más graves consecuencias que cuando, en épocas pasadas, su obra era meramente proselitista y de conquista de mejoramientos, y sólo aspiraba a tener la personería necesaria para actuar con derecho y libertad en el orden capitalista.

Las dos tácticas que hoy perturban y dividen más a los trabajadores, son la de la violencia exclusiva y la del legalitarismo a todo trance, exclusivo también: erróneas y funestas ambas, como lo son y lo han sido todos los exclusivismos en el mundo obrero, pues ellos sólo han servido para retrasar el progreso del proletariado, para distraerlo con luchas intestinas, para debilitarlo y reducirlo a la impotencia ante el trágico avance del enemigo común.

La "táctica integral", que permitió a la clase trabajadora un gran desarrollo, sin precedentes en la historia humana, desde la desaparición de la primera Internacional hasta 1914, durante el cual consiguió en todos los órdenes de su vida enormes ventajas, que se pronunciaron después de la guerra, y que vino a atajar la reacción burguesa con su "fascismo", es la que le facilitará nuevos desarrollos y la preparará para su triunfo final, porque sólo su adopción puede asegurar la unión y la unidad del movimiento proletario, que son a su vez, el camino que conduce con seguridad hacia la emancipación de la clase productora, oprimida y explotada en el régimen capitalista.

JOAQUIN COCA

El Pri
de M

HAN transcurrido ya cuarenta y seis años desde el día que el Congreso Socialista reunido en París adoptara la resolución de hacer celebrar en todos los países un mitin para reclamar de los poderes públicos más y mejores condiciones de vida y trabajo para los explotados de la capital. El 1º de mayo fué elegido como fecha recordatoria del gran movimiento habido en los Estados Unidos en el año 1886 reclamando la jornada de ocho horas, como consecuencia una tremenda reacción que costó la vida a los líderes de aquel glorioso movimiento, llamados hoy, por antonomasia, "los mártires de Chicago". El llamado de la Segunda Internacional que acababa de constituirse tuvo eco casi de inmediato en nuestro país. Comenzaban a perfilarse en él las características de la penetración capitalista. Se incorporaban a su seno rápidamente los elementos que habían de producir una verdadera revolución y como consecuencia de estos hechos la clase trabajadora comenzaba a sentir los efectos de su substitución por los elementos mecánicos. Doce años habían transcurrido desde la primera huelga auténtica habida en el país y llevada a cabo por los tipógrafos, y hasta 1890 sólo siete huelgas habían turbado ligeramente la apacible vida de la oligarquía que desde la Casa de Gobierno elegía representantes y gobernaba en nombre del pueblo, ausente por completo de toda actividad cívica y social. Corresponde en nuestro país el honor de haber iniciado los preparativos para celebrar el 1º de mayo al club socialista "Vorwarts", el que designó una comisión cuyo secretario fué el ciudadano José Winiger, la que mediante un manifiesto a los trabajadores de ambas repúblicas del Plata los incitaba a celebrar la fecha del 1º de mayo. En ese primer manifiesto quedó desde ya planteado el verdadero problema que los asalariados tenían por delante y que es en los actuales momentos cuestión candente que polariza las fuerzas de las clases sociales. Un párrafo del manifiesto afirmaba: **"No se mueven nuestros hermanos para obtener pingües aumentos de salarios, casi siempre inútiles, porque se elevan después los artículos de primera necesidad, o se juega con la moneda, sino en demanda de que las horas de producción no sean más que OCHO."** En el "Prado Español", situado frente a la Recoleta, tres mil obreros celebraban por primera vez en la república una fecha que con el transcurrir del tiempo había de significar el verdadero espíritu de la clase social más numerosa que no cree ya en las mentidas declaraciones de la burguesía y que ha comprendido cabalmente que su emancipación ha de ser obra de su propio esfuerzo. Desde la ocasión primera hasta las siguientes manifestaciones que se realizaron, comenzó a operarse el proceso de persecución a la clase obrera organizada. Ya en marcha la fecha fué celebrada y otros actos se realizaron. Tan pujante era el movimiento que un senador, Cané, propuso en el año 1899 la sanción de la ley de residencia, convertida en ley en el año 1902. Se puede afirmar que cada 1º de

EL COMITÉ INTERNACIONAL BUENOS AIRES

MANIFIESTO

á todos los Trabajadores de la República Argentina

¡1º DE MAYO DE 1890!

¡TRABAJADORES!

Compañeras: Compañeros: ¡Salud!

¡Viva el primero de Mayo: día de fiesta obrera universal!

Reunidos en el Congreso de París el año pasado los representantes de los obreros de diferentes países, resolvieron fijar el primero de Mayo de 1890 como fiesta universal de obreros, con el objeto de iniciar de nuevo y con mayor impulso y energía, en campo ampliado y armónica unión de todos los países, esto es, en fraternidad internacional, la propaganda en pró de la emancipación social.

¡Viva el primero de Mayo! Pues este día la unión fraternal, fundada por los pocos de aquel Congreso, se debe aprobar por las masas de millones de todos los países para que á esta fecha de confederación conmemorada y renovada cada año, vuele por cima de los postes de límites de los países y naciones con un eco de millones y en los idiomas de todos los pueblos el jalerá internacional de las masas unios!

Proletarios de todos los países, uníos!

Es esta la primera y grande importancia de la fiesta obrera del primero de Mayo de 1890, á cuya solemnidad os invitamos con esta hoja, á todos los trabajadores y compañeras en la lucha por la emancipación.

Compañeros y compañeras: Para indicar á este movimiento internacional un camino recto y seguro al fin común, nuestros representantes en el Congreso de París han marcado ciertos puntos del programa, los cuales se deben tomar en consideración con particularidad para el proceder práctico é inmediato.

En realidad, esas resoluciones son tan importantes que, aún publicadas ellas en el anterior *manifiesto*, nos parece conveniente, ó más de urgente necesidad de proponérselas otra vez á los trabajadores, tanto más por deber ellas servir como fundamento para los primeros pasos positivos que las clases obreras de esta República quieran hacer en la lucha práctica de su emancipación.

He aquí las resoluciones del congreso obrero de París:

«El Congreso resuelve y reconoce como de absoluta necesidad:

1.º Crear leyes protectoras y efectivas sobre el trabajo para todos los países, con producción moderna. Para fundamento de lo mismo considera el Congreso:

a) Limitación de la jornada de trabajo á un máximum de ocho horas para los adultos;

b) Prohibición del trabajo de los niños menores de catorce años y reducción de la jornada á seis horas para los jóvenes de ambos sexos de 14 á 18 años.

c) Abolición del trabajo de noche, excepto cuando ciertos ramos de industria cuya naturaleza exige un funcionamiento no interrumpido;

d) Prohibición del trabajo de la mujer en todos los ramos de industria que afecten con particularidad al organismo femenino.

e) Abolición del trabajo de noche de la mujer y de los obreros menores de 18 años;

f) Descanso no interrumpido de treinta y seis horas, por lo menos cada semana, para todos los trabajadores;

g) Prohibición de cierto género de industrias y de ciertos sistemas de fabricación perjudiciales á la salud de los trabajadores;

h) Supresión del trabajo á destajo y por subastas;

i) Inspección minuciosa de talleres y fábricas por delegados remunerados por el Estado; elegidos, al menos la mitad, por los mismos trabajadores.

2.º El Congreso reconoce y declara que es preciso fijar todas estas medidas por leyes ó acuerdos internacionales, y pide á la clase obrera de todos los países del mundo el inicio, por los medios que les sean posibles, estas protecciones.

3.º Fuera de esto, el Congreso declara: Es obligación de todos los trabajadores de declarar y admitir á las obreras como compañeras, con los mismos derechos, haciendo valer para ellas la divisa: *Lo mismo por la misma actividad.*

4.º Para lograr esto, el Congreso considera la organización de la clase obrera por todos los medios que sean posibles, y también la manera de verificar las pretensiones para verificar la emancipación de la clase obrera, para lo cual reclama:

La entera libertad de coalición y conciliación

Trabajadores: Como veis, todas estas resoluciones tienen por objeto, no los fines últimos, sino los próximos de nuestras aspiraciones: disminuir la miseria social, mejorar nuestra suerte futura, resoluciones que se han tomado, sin duda

Facsímil del primer manifiesto invitando a celebrar el 1º de Mayo. (Jacinto Oddone: Historia del Socialismo Argentino).

Organizar para ese día
internacional, de mod
ses y en todas las
mismo día conve
reclamen de los
reduzcan legal
jornada de tra
dores de las
deberán ce
nifestación
diciones
ponga la
de su
tivos

Los bizarros soldados del coronel Falcón recogiendo los estandartes, símbolos de su victoria sobre los indefensos obreros masacrados en la Plaza Lorea. - (Jacinto Oddone: Historia del Socialismo Argentino).

mero
layo

a gran manifestación
ue, en todos los paí-
ciones a la vez, el
, los trabajadores
res públicos que
a 8 horas la
. Los trabaja-
rsas naciones
ar esta ma-
n las con-
les im-
nación
espec-
a i-

mas avanzadas de la civilización moderna, nunca olvidarán de ayudar en todo lo posible, á aquellas numerosas clases, de cuya labor y bienestar dependen en su mayor parte la prosperidad y el progreso del país y el gran porvenir de la Nación Argentina.

El Comité Internacional Obrero.

José Winiger, Presidente. Bernardo Lonchas. Carlos Alberti. Antonio Caballero. Pedro Burgos. Gustavo Mohr Kiss. Miguel Rubio. Rafael Rafael, tesorero. Manuel Castro. Carlos Castro. Pablo Caldara. Pasqual Botarelli. Secretario. Oscar Mengel. Joseph Paul.

Nota: Junto con esta remitimos al Honorable Congreso las firmas coleccionadas en cantidad de 1.151 para los fines que indican la misma petición y el manifiesto.

El Comité.

Reproducción de la parte final del memorial presentado a la C. de Diputados por los organizadores del 1º de Mayo. - (Jacinto Oddone: Historia del Socialismo Argentino).

mayo fué adquiriendo el carácter de afirmación obrera compenetrada de la imposibilidad del régimen capitalista. para poner término a sus miserias.

Así, en 1904, en la plaza Mazzini quedan como demostración de la inquina de clase: cuatro muertos y veinticuatro heridos. En el año 1909, en la plaza Lorea la fuerza policial, por orden de su jefe, el bizarro coronel Falcón, carga sobre la manifestación matando ocho obreros, dejando mal heridos a cuarenta. Siguiendo su natural proceso de crecimiento la clase obrera para llegar a su estado de desarrollo en nuestro medio actual no pocos inconvenientes ha tenido que vencer y han sido éstos, algunas veces, superados y en otras ocasiones han procedido tan sólo a la desviación en su derrotero retardando considerablemente la formación de una clara conciencia de clase. No obstante la presión gubernamental originada por la aguda crisis del régimen actual, el movimiento sigue su desarrollo, sirviéndole de acicate las duras pruebas que ha sabido soportar en sus comienzos, y que hoy se reeditan, pues es innegable su presión y su presencia en las resoluciones gubernamentales.

Dejando de lado el viejo criterio de sus primeras horas, no hay en este 1º de mayo, actividad social que no lleve impresa las aspiraciones de justicia social que animan su movimiento. Por su intervención directa en la lucha política ha modificado la composición de los cuerpos legislativos llevando a su seno a legítimos representantes de sus aspiraciones, sosteniendo que la democratización del poder es para ella un hecho ineluctable. Su acción en el campo cooperativo ha servido para aguzar aún más su inteligencia, haciéndole conocer directamente el proceso de elaboración y venta de los artículos de consumo, poniéndola en contacto directo con el manejo de la industria y del comercio como funciones importantes para las satisfacciones de las necesidades colectivas. Su acción en el campo gremial es la que ha procurado los conocimientos elementales para que se diese así mismo la noción simple cuan grande de su verdadero rol en el concierto social y es esta misma acción la que practicada eficientemente y con la oportunidad necesaria la que le ha de procurar las más grandes victorias sobre el capitalismo y su aliado el fascismo. — En este 1º de mayo al hacer llegar a los trabajadores de todo el mundo las muestras de nuestra solidaridad y simpatía, formulamos los más ardientes votos para que la clase asalariada de los países fascistizados halle la ocasión de liberarse de la carga que la aplasta, hacemos llegar a los trabajadores de Rusia nuestra voz de aliento para que no escuchen los cantos de sirena, de ilusos ortodoxos del socialismo que pretenden rectificarlos en el camino emprendido y retardar así el único movimiento serio en la construcción de un régimen socialista. Llegue también a los camaradas españoles la particular simpatía de los obreros gráficos por el magnífico gesto de octubre y a los valientes compañeros austríacos.

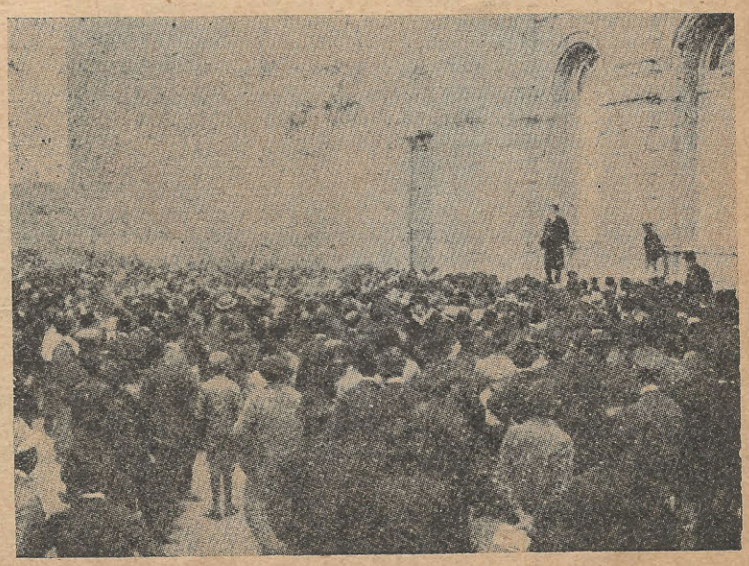

Frente a la Morgue al ser retirados los cadáveres de los obreros asesinados en la Plaza Lorea. - (Jacinto Oddone: Historia del Socialismo Argentino).

MAS que nunca este año el 1º de mayo debe ser en todo el mundo, el día de la Paz, la demostración de las masas trabajadoras contra dos cosas que se identifican por su origen: el fascismo y la guerra.

No hay por así decir, un país en la hora presente, donde los pueblos, unos por miedo a los otros no consientan los más pesados sacrificios para acrecer todavía más las grandes ganancias de los comerciantes de cañones y de submarinos, para aumentar el presupuesto internacional de armamentos.

Alemania, haciendo trizas el tratado de Versalles, se rearma febrilmente, Francia después de haberse rodeado por el este de una formidable línea de fortificaciones, vuelve al servicio obligatorio por dos años. En Moscú se manifiesta la satisfacción por haber logrado de un año a otro llevar los efectivos de 600.000 a 930.000. En el Japón, el sólo presupuesto de guerra absorbe exactamente la mitad del presupuesto general. En Wáshington, con la flota más poderosa y costosa del mundo, varios senadores declaran que los americanos no serían nada más que "pájaros bobos", si por tierra no se hace lo que se ha hecho por mar. Inglaterra entra a su vez en el juego y aumenta en 40.000.000 de libras sus cargas militares. Mussolini por su parte organiza la total

Vandervelde

presidente de la Internacional Obrera y Socialista, señala a los asalariados de la República por intermedio de EL OBRERO GRAFICO, cuál es la consigna de este 1.° de mayo

militarización del pueblo italiano.

No se ha llegado al punto para que pequeños países, tales como Bélgica y Suiza no tomen su parte en esta guerra siniestra, cuando cada uno sabe por la experiencia del año 1913 cuál será si no se la detiene, su término fatal: una nueva guerra "fresca y alegre".

En este mundo en pleno caos, arrastrado por un vértigo universal, ¿no hay nada qué hacer para evitar antes de que sea tarde, lo que amenaza ser inevitable?

Este es el honor del socialismo universal, de rehusarse a aceptarlo como un hecho consumado. Él ha sufrido desde hace dos años, sobre todo, las peores derrotas. Él ha visto en Europa, en Berlín y en Viena, desplomarse dos de sus representantes más poderosos. Se ve ahora en los países aun libres el afluir desesperado de proscriptos, de exilados, emigrados, multitud lamentable de víctimas de la reacción fascista.

Pero en el corazón de millones de hombres la voluntad de paz y el amor a la libertad quedan inextirpables. Por esto es que este 1º de mayo en todas las partes del mundo los socialistas de todos los países afirman su fe inquebrantable en el logro de sus propósitos.

Tenemos evidentemente demasiada razón para no imponerla.

Quieran los obreros de la República Argentina aceptar por intermedio de EL OBRERO GRAFICO las expresiones de mi solidaridad internacional.

Resoluciones del Congreso Socialista Obrero Internacional celebrado en París del 18 al 21 de julio de 1889

"El Congreso Internacional Obrero Socialista de París, después de haber afirmado que la emancipación del trabajo y de la humanidad sólo puede resultar de la acción internacional del proletariado, organizado en partido de clase, que se apodere del poder político, para la expropiación social de los medios de producción y, considerando:

Que la producción capitalista, en su rápido desarrollo invade sucesivamente todos los países;

Que este progreso de la producción capitalista implica la explotación creciente de la clase obrera por la burguesía;

Que esta explotación, cada día más intensa, tiene por consecuencia la opresión política de la clase obrera, su servidumbre económica y su degradación física y moral;

Que, por lo tanto, el deber de los trabajadores de todos los países es luchar por todos los medios que estén a su disposición contra una organización social que los aniquila y que les amenaza al mismo tiempo el libre desarrollo de la humanidad; pero que, por otra parte, lo que importa ante todo es oponerse a la acción destructora del presente orden social, decide:

Que una legislación protectora del trabajo es de necesidad absoluta en todos los países donde reina la producción capitalista.

Como base de esta legislación, el Congreso reclama:

a) Limitación de la jornada de trabajo a un máximo de 8 horas para los adultos;

b) Prohibición del trabajo de los niños menores de 14 años, y reducción de la jornada a 6 horas para los jóvenes de ambos sexos, de 14 a 18 años;

c) Abolición del trabajo de noche, exceptuando ciertos ramos de industrias, cuya naturaleza exige un funcionamiento continuo;

d) Prohibición del trabajo de las mujeres en todos los ramos de industrias que afecten con particularidad al organismo femenino;

e) Abolición del trabajo de noche de la mujer y de los menores de 18 años;

f) Descanso no interrumpido de treinta y seis horas, por lo menos, cada semana, para los trabajadores;

g) Prohibición de ciertos géneros de industrias y de ciertos sistemas de fabricación perjudiciales a la salud de los trabajadores.

h) Supresión del trabajo a destajo y por subasta;

i) Supresión del pago en especies o comestibles y de las cooperativas patronales;

j) Supresión de las agencias de colocación;

k) Vigilancia de todos los talleres y establecimientos industriales, incluso la industria doméstica, por medio de inspectores retribuídos por el estado, y elegidos cuando menos la mitad, por los mismos obreros.

El Congreso declara que todas estas medidas de higiene social deben ser objeto de leyes y tratados, del modo que juzguen más eficaz, los proletarios de cada país deberán velar por su ejercicio.

El Congreso declara, además, que el deber de los obreros es admitir a las obreras en sus filas, sobre la base de la igualdad, y hacer que prevalezca en principio de que a trabajo igual corresponde salario igual para los trabajadores de ambos sexos y sin distinción de nacionalidad.

Para esto, lo mismo que para la emancipación completa del proletariado, el congreso considera como esencial la organización de los trabajadores en todos los terrenos, y reclama, por consecuencia, la libertad absoluta de asociación y de coalición.

Manifestación Internacional del 1.° de mayo

Se organizará una gran manifestación internacional, a fecha fija, de manera que en todos los países y en todas las poblaciones, a un mismo tiempo, el mismo día convenido, los trabajadores exijan de los Poderes Públios la reducción legal a ocho horas de la jornada de trabajo y las resoluciones del congreso Internacional de París.

En atención a que una manifestación semejante ha sido ya resuelta para el primero de Mayo de 1890 por la American Federation of Labor, en su congreso del mes de diciembre de 1888, celebrado en San Luis, queda adoptada esta fecha para la manifestación internacionel.

Los trabajadores de las diversas naciones deberán celebrar esta manifestación en las condiciones que imponga la situación especial de sus respectivos países."

La radio en la Unión Soviética

La radio de la Unión Soviética se diferencia de la radio de los países capitalistas, en primer término, por su orientación de abarcar las masas más amplias de los oyentes. Esta orientación de la radio soviética se manifiesta claramente tanto en sus emisiones políticas, como también especialmente en la composición del programa de las emisiones en general.

En el año 1924, cuando la mayor parte de los estados europeos ya contaban con sus redes de radio extendidas ampliamente, la Unión Soviética sólo tenía seis emisoras de radio. En aquel tiempo la radio era en la mayor parte del Estado Soviético todavía desconocida.

¿Por qué sucedió esto?.

Ante todo, por las extensiones geográficas del país. Los grandes campos, sobre todo, las grandes distancias que separan a las ciudades, dificultaron enormemente el proceso de interesar a la población en la popularización de la radio. La extensión de la radio tenía también cierta dificultad en el hecho de que había que tomar en consideración a los intereses culturales de todas las nacionalidades que habitan dentro de las fronteras de la Unión Soviética.

A pesar de todas esas dificultades, el papel de la radio en la reconstrucción cultural del Estado Soviético aumenta de año en año. Mientras que en el año 1928, es decir, al principio del primer plan quinquenal contábamos con 32 estaciones de radio, *cuatro años* más tarde ya teníamos 47 estaciones. Actualmente la red de las estaciones transmisoras de la radio soviética abarca ya 66 puntos de emisión que trabajan regularmente, con un poder total de 1. 6170 kilowats. La Unión Soviética ocupa, de esta manera, en cuanto a la capacidad de su red de radio, el primer lugar entre los estados de grandes redes de la radio. Una red combinada de las estaciones emisoras de radio se extiende sobre todo el país: desde Novaia Semlia hasta los puntos más lejanos del Asia Central; desde las fronteras occidentales hasta Wladivostok.

*

La ligazón estrecha que existe entre la radio soviética con las masas de oyentes se manifiesta especialmente en la composición del programa. La tendencia consiste en realizar las emisiones con la participación activa de las masas. La Unión Soviética es el único país donde los oyentes de la radio no sólo tienen el derecho de "escuchar", sino también el de organizar ellos mismos las emisiones.

Uno de los medios para tal fin es el sistema de los llamados de la radio, ampliamente extendido en la Unión Soviética. Los obreros de las diversas empresas tienen de esta manera la posibilidad de realizar los intercambios regulares de la experiencia de su trabajo por intermedio de la radio.

Por ejemplo: la redacción de la "Pravda" hace poco organizó un llamado por la radio. Participaron en él cinco de las más grandes empresas: La fábrica de automóviles de nombre de "Stalin", de Moscú, la fábrica de tractores de Jarcov, las empresas de los pozos petrolíferos de Bakú, la gran fábrica de maquinarias eléctricas "Electrosila", de Leningrado y la más grande de las fábricas de maquinarias en los Urales: el "Uralmash". Toda una serie de los problemas más importantes referentes al aumento de la producción, la baja del costo de la producción, el cumplimiento de los planes de trabajo, etc., fueron discutidos públicamente en ocasión de esa transmisión.

También durante la campaña de las siembras y de las cosechas la radio desempeña un papel importante. Su tarea no se limita sólo a la emisión de las conferencias políticas o de las instrucciones sobre los problemas agrarios. No, su tarea es mucho más amplia. Por ejemplo, la radio transmite la asamblea de una hacienda colectiva (un "koljos"). Frecuentemente los campesinos de los "koljoses" salen en grupos a las estepas, distantes a centenares de kilómetros de sus viviendas, para efectuar ahí los trabajos de la cosecha. Los campesinos organizan entonces una asamblea, un "llamado", entre los "koljosianos" de la región que se transmite por radio. Esto sirve de una manera muy eficaz para que los "koljosianos" de la región estén siempre bien orientados sobre los acontecimientos en toda la región vecina.

La actividad política de la población de la Unión Soviética es muy grande. Es, por lo mismo, completamente comprensible que las masas de oyentes de la radio exijan continuamente que se les informe sobre todos los acontecimientos actuales dentro y fuera del país. Las oportunidades técnicas que la radio ofrece en este sentido son utilizadas ampliamente por la radio soviética.

De la atención que el micrófono soviético presta a los acontecimientos actuales puede juzgarse de las transmisiones, por ejemplo, de la apertura de la Usina de electricidad del Dnieper, la apertura del canal que une al Mar Báltico con el Mar Blanco, el combinado químico de Bobriki, etc. También el último vuelo a la estratósfera, que tanto atrajo la atención de todo el mundo. fué transmitido por la radio. La transmisión fué acompañada por telegramas remitidos directamente desde la estratósfera.

A las particularidades de la radio soviética pertenece también el gran movimiento de los corresponsales de la radio, cuya cantidad asciende a millares, no son simples apuntadores de las emisiones. Los corresponsales cumplen una función social semejante a la de los corresponsales obreros de la prensa soviética. Los corresponsales informan a la radio sobre todos los fenómenos de la vida cotidiana, tanto los positivos como los negativos, de la construcción socialista. La radio asume entonces públicamente su posición hacia todos estos problemas.

Por ejemplo: Un miembro de una hacienda colectiva, de un "koljos", al intentar eliminar algunos defectos del "koljos", no es apoyado suficientemente por la administración del mismo. El campesino se dirige con su queja a la dirección de la "Radio de los Koljoses". El material de su queja es controlado por las instancias correspondientes. Las medidas tomadas para eliminar los defectos indicados se propalan luego por la radio. La cuestión es entonces juzgada y estimada de una manera muy justa

LA LOBA FASCISTA

Siempre en la bandera nacional envuelta,
ya por la campaña, ya por la ciudad,
sedienta de sangre va una loba suelta.
¡Nada es comparable a su ferocidad!

Taimada y cobarde, busca en la revuelta
que traidora asecha, la oportunidad
de caer sobre el pueblo indefenso, resuelta
a hincar sus colmillos en la libertad.

Ciudadano: ¡en guardia! Proletario: ¡alerta!
Se asoma la loba fascista a tu puerta.
Mátala y, si acaso, temes sucumbir,

evoca el viejo himno que junto coreamos
los que por un mundo más justo luchamos
y dí: "¡Antes que esclavo prefiero morir!"

FRAY ORTIGA

por un auditorio de miles y miles de personas. Esto constituye ya una buena instrucción también para los demás.

Se podría quizá suponer que el micrófono es en la Unión Soviética ocupado constantemente con las cuestiones políticas. Esta suposición sería completamente falsa. También las emisiones musicales y literarias ocupan en el programa de las estaciones emisoras soviéticas un lugar prominente.

El programa musical de la radio soviética es muy heterogéneo. Se aspira a adaptar tanto el programa como el tiempo de las transmisiones a las condiciones y necesidades de los oyentes. Así, por ejemplo, se hacen emisiones especiales en las fábricas para hacer escuchar la música durante las pausas para las comidas. En estas horas se transmiten únicamente trozos de música sencilla, para cuya recepción no hace falta concentrarse mayormente. También se trasmiten en estas horas con frecuencia los conciertos, a pedido de los oyentes.

Es especialmente grande el interés de los oyentes hacia los aires populares de las óperas. El pedido para transmitir esa clase de concierto emana no sólo de los obreros de las ciudades, sino también de los "koljosianos" de las regiones más lejanas de la Unión Soviética, de los campesinos que jamás han oído o visto la representación de alguna ópera. También estos últimos participan con el mayor interés en la organización de los conciertos. Muy querida es también la música popular. El tercer lugar entre los pedidos de los oyentes lo ocupa la música ligera, la música de las operetas. Pero también el interés por los conciertos sinfónicos aumenta constantemente.

Los trozos de música especialmente complicada son explicados cada vez antes de ser ejecutados.

Muy frecuentemente se transmiten también por radio las obras teatrales. El Código de las Leyes Soviéticas favorece muchísimo a las transmisiones de la radio. Todos los conciertos u obras teatrales pueden ser transmitidas gratuitamente por la radio. La solución del problema de los repertorios es solucionado, de este modo, con la mayor facilidad.

Para la mayor animación de las emisiones literarias contribuye mucho el hecho de que generalmente los autores de las obras transmitidas las leen personalmente ante el micrófono.

La radio se utiliza también ampliamente para la enseñanza a distancia. También se realizan emisiones especiales para la juventud con la activísima participación de los jóvenes. Un amplio lugar en el programa de las emisiones soviéticas ocupan también las emisiones en lenguas extranjeras. La tendencia del desarrollo de la radio soviética siempre tenía por objeto servir a todas las nacionalidades que habitan en la Unión Soviética en su lengua materna. Ya en 1932 la radio hacía emisiones en 65 lenguas distintas. Entre las 47 estaciones emisoras de aquel año, 36 hacían las emisiones en los distintos idiomas, fuera de la rusa. Desde el principio del año pasado se ha organizado hasta para los especialistas extranjeros que habitan en la Unión Soviética, una transmisión de una hora en sus lenguas maternas. Con estas emisiones se da la posibilidad a los obreros extranjeros de participar también de esa manera en la vida del Estado Soviético.

¿Cómo está la situación con respecto a las recepciones de la radio?

Frecuentemente puede leerse que la Unión Soviética está situada, en cuanto a la cantidad de sus oyentes de la radio, en uno de los últimos lugares en la estadística de los países europeos. En las estadísticas sobre los oyentes, de vez en cuando editadas por las revistas de la radio, la cantidad de los radioescuchas en la Unión Soviética es indicada como de 2 y medio hasta 3 millones.

¿Hay realmente en la Unión Soviética nada más que tres millones de oyentes de la radio?

Ciertamente, en la actualidad la U R S posee solamente unos tres millones de aparatos de la radio. Pero nada sería más falso que suponer por este hecho que la cantidad de los radio-escuchas no ha pasado el número de 3 millones.

¿Por qué?

En la Unión Soviética las recepciones de las emisiones de la radio se efectúan, la mayoría de las veces, contrariamente a lo que pasa en otros países, colectivamente. La cantidad de los aparatos de radio no puede ser tomada como escala para establecer la cantidad de los radio-escuchas. Más bien es de suponer que la cantidad real de los oyentes es muchas veces mayor que la de los aparatos receptores de la radio. Según los datos de las organizaciones de la radio, un 40 % de toda la población ya está abarcada por la radio. Quizá se podría discutir que no son todavía los 40 % completos, sino "únicamente" 39 %. De todas maneras, puede establecerse con seguridad que se hace todo lo posible para abarcar con las redes públicas de la radio a los círculos más amplios de la población.

¿Cómo se hace esto?

Los métodos son múltiples. Ante todo, en todas las salas de lectura, en todos los clubs, las organizaciones obreras, etc., hasta en las plazas públicas de las grandes ciudades, hay instalaciones de la radio con altoparlantes. También la mayoría de las fábricas y de las haciendas colectivas tienen sus instalaciones de radio. Una de las tareas más importantes es la de proveer a todas las escuelas con sus "rincones de la radio". Esto no se hace únicamente en las grandes ciudades, sino también en todas partes de las provincias. Merced a esas medidas se ha alcanzado, realmente, a popularizar entre las masas más amplias las conquistas de la técnica de la radio, en un período relativamente corto.

EL HOMBRE FUTURO

◆

Ni la cruz ni la espada, soberanas
han de ser más del reino de la tierra;
silenciará el clarín su son de guerra
y su clamor de bronce las campanas.

●

Ya no ocultará el sol, en las mañanas
claras del porvenir la luz que aterra
y libre del error al que aun se aferra,
el hombre no oirá más misas ni [dianas.

●

El templo y el cuartel vuélvanse [abajo
reemplazará la ciencia y el trabajo
al culto del rencor y al mito obscuro.

●

Formando el hombre un solo regi- [miento
Con la bandera azul del firmamento
marchará a la conquista del futuro.

F R A Y O R T I G A

Nuestra juventud debe ser educada en la vida industrial y, para ello, ser instruída en las artes y ciencias auxiliares de la industria. El tipo de nuestro hombre sudamericano debe ser el hombre formado para vencer al grande y agobiante enemigo de nuestro progreso: el desierto, el atraso material, la naturaleza bruta y primitiva de nuestro continente.

ALBERDI.

Es a los libros y al espíritu de los grandes hombres, que se halla encerrado en ellos, donde recurrimos siempre para distraernos, para instruirnos y para recrearnos. Los buscamos en el placer y en el pesar, como en la prosperidad y en la adversidad. — SMILES.

La sinceridad en el movimiento obrero

Muchos viejos militantes de nuestra organización sindical habrán leído con fruición (otros, estoy seguro, lo habrán hecho con marcada displicencia), la "breve reseña histórica", que con tanto acierto ha publicado en un programa la Comisión de Cultura de la Federación Gráfica Bonaerense. A los primeros, su lectura habrá tocado íntimamente su fibra de luchadores el recuerdo de aquellos días pretéritos en que luchan por las conquistas de mejoras económicas, o por la abolición de arcaicas y miserables condiciones de trabajo, cuando por imponer el reconocimiento de nuestro sindicato, eran pretensiones que exponían al obrero a perder el pan suyo y de sus hijos, ir a la cárcel inmunda o sufrir las consecuencias de arbitrarias deportaciones. Sólo la tenacidad, fruto de hondas convicciones, podían vencer los obstáculos que oponía y oponen aun la prepotencia capitalista apuntalada por las fuerzas policiales puestas a su servicio.

Temperamentos idealistas pusieron al servicio de la acción noble y fecunda de los desposeídos, las energías y los conocimientos adquiridos en la escuela donde se forjaron y donde, a la vez, aprendieron a defender sus intereses de clase explotada.

El sindicato, hogar y escuela del proletariado, crisol donde se funden los sentimientos individuales para ser tranformados en bloques homogéneos de indestructible composición ética. En él se tratan con interés y conciencia los asuntos económicos, morales y materiales que afectan directa o indirectamente a los componentes de una industria o comercio determinados y los elementos empleados para el aprendizaje práctico y la capacitación e ilustración teórica, son el libro, la conferencia, las conversaciones familiares, etc., que se proporciona sin reticencia a los militantes que ingresan en su seno. Es indudable que un bagaje tan amplio de conocimientos basados en la verdad histórica de los hechos pula y modele de tal manera la conciencia de un obrero, que ya no puede dudarse de sus orientaciones y del rol que le toque desempeñar en el campo de las actividades gremiales ya sean individual o colectivamente.

Este estado de conciencia de la clase trabajadora, obliga a los hombres que han aceptado la responsabilidad de ponerse al frente de la dirección del movimiento emancipatorio, en el sindicato como en las Centrales, a ser leales y consecuentes con los propósitos que alientan a las masas trabajadoras "sinceras aun en el error, hasta en la rebelión, santa", porque lo contrario sería traicionarles perjudicando grandemente su noble causa.

La sinceridad en la defensa de los intereses colectivos debe estar por encima de todo interés personal. La verdad debe ser el arma que se esgrima para la lucha.

Aunque no por sabido, dejará de ser útil y hasta necesaria esta pequeña disgresión y que hago complacido ante flagrantes desviaciones y contradicciones en el campo gremial que desorientan y desvirtúan los fundamentos de la lucha de clases.

●

Combatir lo malo es conveniente, pero no debe hacerse con compañeros por pruritos ideológicos. El control de las minorías debe aceptarse porque siempre es benéfica la vigilancia de las mayorías, mientras la perfección humana no sea un hecho. El apolítico que concluye por aceptar que las actividades de los grupos sociales son acciones políticas, haría bien en no seguir combatiendo, si es sincero, esa actividad de la clase trabajadora.

Ultimamente se ha dado por negar la lucha de clase como acción específica de los trabajadores y se ha dicho también, sin medir las consecuencias, que Marx escribió sus ideas para su tiempo, y, sin embargo, sus teorías precisas e intergiversables van demostrando la verdad histórica de sus concepciones.

El asalariado lo es y lo será mientras dependa de un salario. Trabajar en fábricas o talleres que cumplen las condiciones impuestas por el sindicato o la legislación social, no es un motivo para que el hombre pierda su dignidad sometiéndose a un régimen de esclavitud; si así hubiera de hacerse, según el criterio de algunos, sería una contradicción con lo que hemos pregonado y sostenido siempre.

Sería digno de desear una mejor comprensión entre los hombres que militan en la dirección del movimiento obrero; deponer prepotencias y antagonismos, buscar el método que ha de encauzar por vías de una acción positiva la lucha del proletariado, a fin de que no se malogren energías fecundas y útiles que hoy se anulan sin beneficio para nadie.

A. F.

Asóciese!

A los que no son socios de la Federación G. Bonaerense se les interesa saber que, asociándose y contribuyendo con la módica cuota de $ 1 por mes, el Sindicato les asegura:

A los Gráficos

Asistencia jurídica relacionadas con cuestiones del trabajo; y las que implícitamente puedan otorgarse derivadas del concepto de solidaridad que se deben entre sí los obreros, y que el Sindicato fomenta y propaga.

Subsidio en caso de desocupación.

Subsidio en caso de enfermedad.

Subsidio en caso de conscripción.

Subsidio a la familia de los que fallecen.

Bolsa de trabajo eficientemente organizada.

Asistencia médica y odontológica gratuita.

A estas ventajas y beneficios agréguese la comodidad de abonar la cuota en su propia casa, si así lo desea, y se verá que sin inconvenientes se puede engrosar el número de los ya asociados.

Federación Gráfica Cordobesa

Dando cumplimiento a una de las primeras resoluciones de la nueva C. A. de la Federación Gráfica Cordobesa, esta comisión ha resuelto mantener estrechas relaciones con todos los sindicatos gráficos de la República, para estar mutuamente al tanto de las actividades que se desarrollan en cada localidad respecto a la industria gráfica. Esto acarreará, como una de las inmediatas consecuencias, el contralor de las actividades de los camaradas gráficos que llegan a una determinada localidad, muchas veces con intenciones dudosas que inmediatamente dejan al descubierto, y que distan mucho del bien entendido compañerismo, y que sin importárseles nada de la organización, empiezan a recorrer locales de diarios e imprentas de obra ofreciendo sus servicios a cambio de una mísera retribución que viene a empeorar los jornales que a duras penas se mantienen.

La C. A. ha tomado buena nota de esta manifestación de los camaradas cordobeses y desde ya está dispuesta a secundarla con el mayor entusiasmo, para que las condiciones de trabajo y salario no sufran disminución alguna.

●

SOLIDARIDAD INTERNACIONAL

●

Sindicato de Artes Gráficas de Montevideo

"La Comisión Administrativa de nuestro sindicato considera un deber hacer llegar hasta usted y demás camaradas de comisión el agrado y satisfacción con que nos hemos enterado de la solidaridad que ustedes han prestado a nuestro camarada Julio Undurraga, ex secretario de nuestra organización.

"Ya estarán enterados ustedes del por qué del destierro del camarada Undurraga. Se trata de la culminación de una persecución infame de la policía y una consecuencia indudable de la entereza y lealtad con que este camarada ha servido al gremio. Si bien es cierto que lo lamentamos, no es menos cierto que no nos puede sorprender esta actitud de la dictadura, por cuanto sus procedimientos son harto conocidos.

"Bien, camaradas, antes de finalizar, debemos declarar que a pesar de estar seguros de la solidaridad que ustedes habrían de prestar a nuestro camarada, sentimos la necesidad de hacerles llegar nuestro reconocimiento por la misma.

"Sin otro, reciban saludos fraternales de esta comisión. — **Secretario.**"

De izquierda a derecha: Liez Alos, vicepresidente de la Unión General de Trabajadores; Hernández Zoryoco; Pascual Tomas; un consejero de la Generalidad; Largo Caballero y otros compañeros en el patio de la cárcel Modelo de Madrid.

El Jefe de la Revolución Española

Francisco Largo Caballero

◆

De las páginas de EL OBRERO GRAFICO, en el número correspondiente al 1º de mayo de 1935, no podía estar ausente el pensamiento, grabado con los rasgos firmes de su característica energía, del eminente jefe de la revolución española, actualmente detenido en la cárcel Modelo de Madrid.

Oportunamente le fué solicitada una colaboración por la Comisión de Prensa. Y la contestación, que no podía faltar a un organismo sindical conocido en todo el mundo por sus honorables antecedentes y su combatividad, está concebida en los términos del facsímil reproducido a continuación.

EL DIPUTADO A CORTES
POR
MADRID

Cárcel Modelo de Madrid, 16-3-935

Compañero Secretario de la C.de Prensa de la
Federación Gráfica Bonaerense
Buenos Aires

Estimado camarada:

Ha sido en mi poder la suya 24 de febrero, a la que contesto.

Agradezco mucho las manifestaciones de solidaridad que me dirije en nombre de los redactores y lectores del periódico que edita esa Sección y quisiera corresponder a ellas enviándole las líneas que me pide para el número que han de publicar con motivo del Primero de Mayo; pero es imposible cumplir este deseo de usted y mio. Los hechos ocurrido en este pais en el mes de octubre y sus derivaciones ocupan con preferencia mi atención, y aun cuando el tema le fuera a usted grato estimo que no ha llegado el momento de que yo escriba sobre él.

No obstante le diré que el proletariado español ha cumplido con su deber y no tiene nada de qué arrepentirse. Se le hirió en lo más vivo de sus sentimientos y respondió a la ofensa. De no haber procedido como procedió el porvenir sería catastrófico. Su actitud le hace mirar con confianza a ese porvenir y cuando el momento llegue demostrará cumplidamente que no hizo otra cosa que seguir el camino que le trazaron los que no supieron encauzar la República por los derroteros que el pueblo señaló el dia 12 de abril de 1.931.

Saludos a cuantos se interesan por nuestra causa de quien es suyo y del Socialismo

Francisco L. Caballero

Algo más sobre la revolución española

Los sucesos ocurridos en España después del gesto reivindicatorio de los trabajadores, aunque difundidos universalmente por la prensa burguesa, no son lo suficientes conocidos, pues las informaciones han sido, deformadas groseramente, presentando a nuestros compañeros como persiguiendo meros propósitos de destrucción. Si no bastara la amplia referencia de nuestro número anterior, a través de la pluma de uno de sus principales actores publicamos en el presente número una carta recibida por el camarada C. S. Solares, del Sindicato U. C. de Confección que demuestra claramente la inhumana represión del gobierno fascio-católico que que gobierna en España.

En medio de la confusión que reina en España por la carencia absoluta de noticias imparciales, te escribo la presente para manifestarte la profunda decepción que sentimos en estos tristes momentos todos los obreros de España por el desenlace fatal que ha tenido nuestra revolución, la cual, bien podía haber sido de gran trascendencia histórica no sólo para España sino para el resto de Europa.

Lo ocurrido en Cataluña no tiene nombre. Ningún Español sincero puede acordarse sin sonrojarse. Esta región que bien podía haber sido el baluarte de la revolución, ha sido su picota por culpa de su iluso y mezquino republicanismo que ha ido cortando y reprimiendo el ímpetu revolucionario de la región por temor a que ésta revasara sus límites que eran el, para ellos glorioso y para nosotros funesto, 14 de abril, envuelto en la pomposa llamativa etiqueta de la "República Federal".

Este ha sido, por el momento, el último error cometido por nuestros "pobres" republicanos sin perjuicio de que sigan por el camino emprendido "sin parar en mientes", hasta coronar su loca carrera con una dictadura fascista que suma a España en la vergüenza y oprobio universal. Estos errores republicanos se parecen, por su envergadura, a los saltos de una piedra que, impulsada por una pendiente, les va dando cada vez mayores hasta estrellarse con pendientes contrarias.

Esta "pendiente contraria" no sabemos si será el pueblo en franca y vengadora revolución social, o el facismo. De todas maneras no podemos hacernos ilusiones, pues la historia de las revoluciones e intentos revolucionarios de estos últimos tiempos, nos demuestran claramente que contra un estado moderno, con los poderosos medios militares de que dispone, no tienen los pueblos muchas probabilidades de triunfar, al menos mientras esos estados no se vean comprometidos en una guerra exterior no teniendo por lo tanto al ejército disponible para mandarlo contra el pueblo.

Y a un estado así preparado, querían imponerse Luis Companys, Azaña y demás republicanos de izquierda con un puñado de Escamots, unos miles de Rabasaires, pero desarmados y unos cuantos aventureros que querían mezclar en el nuevo régimen.

No obstante, el gobierno español ha recibido una buena lección, pues ha debido darse cuenta en los críticos momentos que pasó, que si a Asturias la ayudan solamente las Vascongadas, Madrid y Cataluña de nada le hubiese valido todo su ejército y el poderoso material de guerra de que dispone. En Asturias solamente, han estado combatiendo por espacio de quince días con sus noches alrededor de cuarenta mil hombres, empleando los elementos más modernos y poderosos.

Estas fuerzas entraron en Asturias por sus cuatro costados, cogiendo a los heroicos revolucionarios asturianos entre cuatro fuegos y las cuales se pueden resumir en la forma siguiente: un cuerpo de ejército con artillería, ciclistas, caballería e infantería que entró por el este o sea la carretera y ferrocarril de Santader. Otro por el norte o sea el que desembarcó en la costa gijonesa. El del oeste que entró por Galicia y el del sud que entró por León. Además fué bombardeada la costa con seis barcos de guerra y una docena de aviones, bombardeo de las concentraciones de rebeldes y los edificios donde éstos se encontraban, prestando además grandes servicios el ejército con los reconocimientos que hacían los clases y órdenes que trasmitían. Estas fuerzas fueron poderosamente ayudadas por el cuerpo de orden público de la heroica región, que también suman algunos miles; a saber: guardias civiles, guardias de asalto, carabineros, policías y el cuerpo de guardias civiles que forman los fascistas.

Las primeras fuerzas que entraron en Asturias fueron unos veinte camiones de guardias de asalto que vinieron de Santander, los cuales murieron casi todos sin combatir.

La más funesta y bochornosa de todas estas fuerzas, es la compuesta por el tercio y los legionarios de Africa que robaron y asesinaron a mansalva, a los transeúntes les hacen levantar los brazos para cachetearles, y lo que hacen es vaciarles los bolsillos o llevarles la cartera. Se ha dado el caso de un legionario muerto que tenía cuatro camisas de seda vestidas una encima de otra y seis mil pesetas en la cartera. También se ha dado el caso vergonzoso y oprobioso de violar a las madres delante de sus hijas y a éstas delante de sus madres, llegando inclusive a cortarles los pechos a algunas que se resistieron. Por estos desmanes han sido fusilados cuatro de éstos en Oviedo. Sus camaradas de España rivalizan con ellos en estas felonías, a pesar de esa hidalgía legendaria de que tanto alardearon siempre nuestros militaristas y hombres de estado. Así se puede dar el caso triste, vil y cobarde de todo un comandante del ejército que llevó al hospital de Oviedo un grupo de soldados heridos y al hacerle saber el director de dicho hospital que allí no se podía alojar ni uno más, dijo despóticamente: "para mis soldados hay sitio aquí, o si no se hace". Acto seguido fué levantando a los revolucionarios heridos de sus camas, hasta acomodar a todos los suyos, y los mató a mansalva, diciendo "así hago yo sitio para mi gente". Otro tanto sucede con los prisioneros; a los que no matan los revientan a culatazos, haciéndoles echar la sangre hasta por los oídos.

Esto que te voy contando no es más que un botón de muestra de las cosas que están pasando, muchas de las cuales no se sabrán jamás porque esta horda de forajidos ya se cuidará muy bien de no dejar testigos que lo cuenten. Los periódicos dan asco leerlos, pues no traen más que mentiras y comentarios asquerosamente amanerados y tendenciosos. Todos los días publican fotografías de edificios destruídos por los revolucionarios, — al parecer los cañones de los barcos de guerra disparaban con estopa, y los aeroplanos bombardeaban con naranjas de la china. La primera casa que ardió en Oviedo, fué la imprenta del periódico "Avance" a la que prendieron fuego los guardias de asalto: este periódico ya hacía tiempo que les estorbaba, no les faltaba más que un pretexto para destruírlo; bien se ve que no contaba con la magnitud de la represalía popular.

La estrecha censura establecida, no tiene razón de ser, al menos a lo que se refiere a los periódicos, pues no se publican más que los monárquicos y reaccionarios, y éstos rivalizan con el gobierno en la desfiguración de los hechos y falseamiento de la verdad. Nosotros sólo damos crédito a las versiones particulares de personas que, además de ser testigos presenciales de los hechos, coinciden con lo manifestado por otras personas que es como se deduce la verdad.

Los casos de heroísmo de los revolucionarios asturianos han sido verdaderamente fantásticos y originales; no los hubo iguales ni en la revolución Rusa, ni en Sagunto, ni en Lepanto. Las principales calles de Oviedo y sus lugares estratégicos estaban materialmente cubiertas de cadáveres y no había donde poner un pie que no hubiese un charco de sangre.

Como muestra de los derroches de heroísmo, te contaré solamente dos casos de los pocos que se conocen todavía; uno ocurrido en Gijón, donde siete hombres se ofrecieron voluntariamente a vender caras sus vidas para salvar las de sus compañeros, quedándo en una trinchera, donde cayeron acribillados a balazos conteniendo el avance del ejército para proteger la retirada de los demás; el otro caso ocurrido en Oviedo, donde una jóven de 17 años se ofreció a volar una casa donde les hacían fuego nutrido y causaban muchas bajas, en la forma siguiente: mandó que se rodeara su cuerpo con cartuchos de dinamita y después de tener las mechas encendidas se vistió una blusa o bata larga y se dirigió a la casa con los brazos en alto como que iba a parlamentar, una vez dentro de la casa y en medio de los que estaban en ella hizo explosión la carga de dinamita y hasta los huesos de esta héroe sirvieron de metralla para sus enemigos.

Tanto las empresas como las autoridades y elementos adictos al gobierno, están tomando contra el pueblo todas clases de represalias, valiéndose inclusive de las soplonerías más viles. Con esto no conseguirán más que exacerbar aún más los odios existentes que ya llegan a la desesperación, haciendo imposible la connivencia sin la cual no puede haber paz ni prosperidad.

Para colmo de desaciertos, viene para Asturias el tristemente célebre capitán Doval, de la guardia civil, hoy ascendido, con no recuerdo cuántos honores a comandante, con muchos números de tropas a sus órdenes y con la misión de desarmar la región y pacificar los espíritus...

Todo esto que te cuento es rigurosamente verdad, y tú estás en el deber de propalarlas valiéndote para ello de tus buenas relaciones en ésa y empleando en fin los medios más eficaces a tu alcance. Todos los ciudadanos dignos deben colaborar en la obra de desenmascarar a esta horda de criminales y bandidos que ha sentado sus "reales" en España.

Tengo la esperanza de escribirte con más espacio y más detalladamente, temiendo que ésta no la deja pasar la censura.

Los socialistas fueron los principales organizadores de la revolución y leales colaboradores de la misma.

TEODORO MONSALIN.

La participación de los obreros de América latina en la próxima Conferencia Internacional del Trabajo

COMO oportunamente fué anunciado por la prensa, la XIX Conferencia Internacional del Trabajo se inaugurará en Ginebra el día 4 de junio, a cuyo efecto ha sido enviada la correspondiente invitación oficial a los sesenta y dos gobiernos adheridos a la Organización Internacional del Trabajo.

En la seguridad de que todo cuanto se refiere a este parlamento social despierta un creciente interés entre los trabajadores de América latina, formulamos a continuación diversas consideraciones sobre su participación en el mismo, al paso que damos cuenta de las cuestiones que figuran en la orden del día de la próxima reunión.

Sabido es que los autores del Tratado de Paz se propusieron dar a la clase obrera la posibilidad de exponer su opinión, directa e independientemente, en la Conferencia Internacional del Trabajo, acerca de todos los problemas relativos a la legislación social. Conviene recordar a este respecto que el artículo 389 de la parte XIII de dicho Tratado dispone que las delegaciones nombradas por los diversos países para asistir a las reuniones de la Conferencia han de estar compuestas de dos delegados que representan al gobierno, de un delegado en representación de los patrones y otro en la de los obreros. Estos dos últimos delegados deben ser designados de acuerdo con las organizaciones patronales y obreras más importantes. Todos los delegados pueden ir acompañados de dos consejeros técnicos por cada cuestión que figure en la orden del día, corriendo por cuenta de los gobiernos los gastos de viajes y de estancia de los delegados y consejeros técnicos, gubernamentales, patronales y obreros.

Aunque la mayoría de los países de América latina envían sus delegaciones a la Conferencia, se observa, sin embargo, que con frecuencia no figuran en las mismas los representantes obreros de que habla el mencionado artículo 389 del Tratado de Paz. Así, por ejemplo, en la reunión de 1934, Bolivia, Chile, Colombia, Guatemala, Méjico, Nicaragua, Paraguay, Perú y Uruguay estuvieron representados tan sólo por delegados gubernamentales. En cambio, la República Argentina designó, además de los representantes de su gobierno, un delegado y dos consejeros que podría llamarse alternativo, pues, consiste en nombrar como delegado a un obrero perteneciente a la organización que cuenta con mayor número de afiliados, y como consejeros técnicos a camaradas de otras con contingentes menos numerosos. Al año siguiente se procede a la inversa.

Es de todo punto recomendable que en los países de América latina que tropezaron con idénticas dificultades, deberían buscarse soluciones parecidas a las aplicadas en Europa. No obstante, podría plantearse el problema del nombramiento de un delegado allí, donde tan sólo existieran sociedades obreras aisladas y sin que hubiera sido organizada hasta ahora una central nacional de trabajadores que agrupase a todos o a la mayoría de los sindicatos profesionales. En caso semejante, tal vez convendría seguir el ejemplo dado ya por algún país, en el cual el gobierno convocó una conferencia de todos los representantes de las diversas organizaciones a fin de ponerse de acuerdo sobre la persona que debía ser nombrada para ostentar en Ginebra la representación de los trabajadores.

Enumeramos a continuación los puntos que comprende el orden del día de la Conferencia de 1935:

1º Reducción de la duración del trabajo, aplicación inmediata del principio de la semana de cuarenta horas en las industrias siguientes: obras públicas, hierro y acero, edificación, vidrieras y minas.

2º Paro de los adolescentes.

3º Empleo de las mujeres en trabajos subterráneos de todas clases.

4º Reclutamiento de la mano de obra en las colonias y otros territorios con análogas condiciones de trabajo.

5º Conservación en favor de los trabajadores que trasladen su residencia de un país a otro, de los derechos en curso de adquisición y de los derechos adquiridos en el seguro de invalidez, vejez, muerte.

No sería posible en el espacio asignado a este artículo, proceder al análisis de cada una de estas cuestiones. Puede afirmarse, no obstante, que la que reviste mayor importancia es la "reducción de la duración del trabajo", problema cuya solución viene estudiando intensa e incansablemente la Organización Internacional del Trabajo, con objeto de luchar contra la tremenda plaga social de los tiempos modernos: la desocupación y la miseria en que se encuentran millones de seres humanos.

Si los obreros de América latina desean preparar en forma adecuada su participación en la Conferencia Internacional del Trabajo, deben ponerse en contacto, lo más pronto posible, con sus gobiernos, para examinar conjuntamente, teniendo presente las condiciones especiales de estos países, el mejor modo de proceder al nombramiento de los respectivos representantes sindicales que hayan de tomar parte en la discusión que se suscitará durante la reunión del próximo mes de junio, en torno a los importantes problemas de protección obrera antes citados.

Servicios profesionales para los asociados de la Federación Gráfica Bonaerense

Dr. ANÍBAL O. MIRÓ
Médico del Servicio de Garganta, Nariz y Oídos del hospital Rawson
CLINICA GENERAL
RAWSON, 29
U. T. 2250, Mitre
HORARIO DE CONSULTA:
Lunes, miércoles y viernes, de 15 a 17,30
Martes, jueves y sábados, de 15 a 19,30

Dr. SAMUEL VAINIKOFF
ENFERMEDADES DE LA BOCA Y LOS DIENTES
CORRIENTES 1373 (2º piso)
U. T. 37, Rivadavia 0244
CIRUGIA - CLINICA - PROTESIS
HORAS DE CONSULTA: Todos los días hábiles, de 15 a 19 horas. En caso de urgencia, fuera de horario, solicitar hora telefónicamente.

Dr. GASTÓN HAHN
CLINICA GENERAL, PULMONARES Y VENEREAS
Horas de consulta, de 14,30 a 19,30
BARTOLOME MITRE, 4349
U. T. 60, Caballito, 3696

Dr. ESTEBAN ETKIN
RADIOGRAFIAS
Debidamente diagnosticadas
$ 10.—
PARANA, 560
U. T. 35, Libertad, 3746

CLINICA Y LABORATORIO DENTAL
Dirigidos por el
Dr. ENRIQUE ROSENZVIT
SARMIENTO, 1069
U. T. 35, Libertad, 0540
Horas de consulta: de 10 a 12 y de 14 a 20. — Domingos y feriados de 9 a 12

Dr. BARTOLOMÉ A. FIORINI
ABOGADO
Asuntos Civiles, Comerciales, Criminales y de Legislacion Obrera
PARANA, 608
U. T. 35, Libertad, 4220

Para tener derecho a los servicios gratuitos de estos profesionales, los asociados deberán munirse de una autorización en nuestra secretaría, todos los días, de 9 a 12 y de 15 a 20 horas.

ESTILICIDIO DIARIO

●

Congelados y Tramposos

La riqueza de la jerga popular es infinita y se enriquece continuamente, pues la clase trabajadora acostumbra a calificar con sutileza y gracia las mil incidencias de la vida. Y este lenguaje, esta manera particular de decir y expresar sentimientos, la que traduce más fielmente su fina percepción para dar a determinados vocablos lo que de técnico y de no técnico poseen. Así es como esta condición de que se habla más arriba ha agregado dos nuevas acepciones a los conocidos de "congelado" y "tramposo", y que esperamos tomen muy buena nota los distinguidos desocupados de la Academia Argentina de Letras. El debate sobre materia financiera en la Cámara de Diputados, si bien no ha tenido ninguna utilidad para la clase trabajadora, pues sólo contribuirá a exprimirla un poco más, le ha permitido tomar una compensación desproporcionada, haciéndole saber que el buen burgués que ha sabido sacarle unos pesos a sus protectores los bancos, no se llamó nunca tramposo cuando apeló a múltiples mañas para no pagar, sino que se trata de un simple "congelado", tan congelado, que, por supuesto, ni la más mínima vergüenza podía alterar la rigidez de sus actividades. De ahí que al enriquecerse la terminología, tomemos nosotros la parte que nos corresponde, ingresando sin titubeos en la categoría de "congelados", lo que nos dará lustre y esplendor y nos acercará algo más a la igualdad según el concepto burgués.

●

Por la revisión del proceso de Bragado

Se ha dado en decir muchas veces que en esta feliz República no existen los mismos problemas que afligen a otras naciones. Es esta una nación en que las posibilidades de trabajo en el orden teórico son inmensas. De una extensión extraordinaria, hay mucho todavía por poblar, por lo tanto no puede hablarse de la falta de ocupación para quien quiera hallarla. No obstante las afirmaciones más o menos jactanciosas de algún miembro de la élite, se producen aquí los mismos casos de justicia de clase que en otros países donde la clásica economía individualista sólo se mantiene a fuerza de bala y cárcel. El caso de Bragado en más que sintomático. Huelga por un lado y bárbara represión por el otro; y a este respecto es necesario reconocer que desde que a Casimiro Perier se le diera por inventar y practicar los atentados para así justificar las sanciones de la magna "justicia" mucho se ha progresado, porque los métodos para "descubrir" son hoy variados y abundantes. A los trabajadores más que la razón, que siempre la poseen, les hace falta cohesión para imponer su única y auténtica justicia. En el caso de Bragado donde corren peligro de pudrirse en la cárcel algunos obreros, la solidaridad a prestarse debe ser amplia y generosa, firme y segura para poder demostrar que los asalariados son incapaces de permanecer indiferentes frente a los atropellos de una clase insensibilizada por su propia degradación.

Coco se ha vuelto sociólogo

Coco es un hijo de la "élite". Como tal, anda siempre atareado; no le bastan veinticuatro horas por día para satisfacer sus compromisos, así se le ve siempre atareado preocupándose por las variadas obligaciones sociales, cual es el perfume, el rouge y el traje conveniente. Pero no todo le va bien a Coco. Fué así como al fracasarle su última conquista, Coco se puso furioso; no lo podía creer. Volvió a su casa hecho una fierecilla, amenazó con arañar a todos y, arrojándose sobre su mullido lecho, diósele por usar su cabeza, resguardada desde hace mucho tiempo por una pétrea capa de gomina. Después que la hubo usado por primera vez, ocurriósele pensar en las miserias humanas y diósele también por remediarlas. Se sintió salvador, levantóse fiero, vió reflejada su efigie en el espejo, la encontró apolínea como las del jefe del Partido Sindicalista, y se dijo: ¡Es un hecho! Por primera vez y por luengos días abandonó su "toilette" diaria. Coco pensaba para condensar su pensamiento, para que fuese digno de la gloria de sus antecesores; quería que el libro lo conservara inmortal y así fué que pergeñó lo que hoy es asombro de sus propios familiares. Su pensamiento está resumido en este párrafo en que el estilo del literato, y el concepto profundo del sociólogo se aunan maravillosamente:

"Entre el despotismo de la plebe representada por media docena de feroces delincuentes ignaros y brutales, y la dictadura constitucional, impuesta por los jefes de las fuerzas armadas de la Nación, secundadas por las del nacionalismo, la elección será dudosa para los forajidos y para los tontos que, como aquel Jacobo Estuardo, tiemblan ante el brillo de una espada."—"Nacionalismo argentino y los obreros socialistas.", de A. H. Varela.

El patriotismo de la burguesía

Ya nadie descarta en Europa la posibilidad de una guerra y más que pensar en evitarla, cada cual piensa cómo hará de defenderse y cómo podrá batirse al enemigo. De esta doble circunstancia saca provecho el capitalismo y se dispone a llenar más aún sus arcas, tarea en la que hoy encuentra algunas dificultades.

Pensar en la supresión de éstas ha sido su objeto y piensa encontrarlas batiendo el consabido parche del patriotismo. Hay que acumular fondos para la defensa nacional, es necesario salvar la patria, y salvarla significa continencia y continencia significa gastos reducidos y éstos a su vez hacen inncesario un salario discreto por lo que con admirable precisión y entendimiento los gobiernos de Europa resuelven autorizar la rebaja de salarios. En esta tarea de rebajar el nivel de vida de los asalariados coinciden demócratas burgueses y fascistas. Admirable demostración para quien sepa sacar conclusiones. Dentro de la nación, contra la clase obrera; contra otra nación, utilizamiento de la clase obrera para fines de conquista y de dominio, después de pasar las horribles viscisitudes de la guerra. Es necesario meditar con tiempo porque si la guerra estalla, que en esta ocasión las armas hagan justicia matando definitivamente el germen de todos los males: el régimen capitalista.

Dignidad proletaria

Lo que podría llegar a representar con el tiempo la dignidad de la clase burguesa, puede hallarse claramente establecido en las exposiciones de los autores que han podido asistir al desarrollo de esta clase después de la conquista por su parte del poder político. En un régimen social en que el único aliciente es la ganancia, se concibe fácilmente que todo medio que la procure, con leves matices, ha de ser considerado como bueno. Vióse, se ve y se verá mientras subsista la actual organización, que la clase dirigente todo lo somete al mercado de la oferta y la demanda. Lo que no es solicitado no sirve aunque su producción requiera energía e inteligencia, lo solicitado aunque mate es bueno si así lo exigen las conveniencias del lucro. Con estos conceptos se ha estancado la mentalidad de la clase burguesa que ha creído que la clase destinada a sucederla sería incapaz de darse un contenido distinto a sus propósitos de renovación social. Le puede comprobar así que este preconcepto se enuncia sin la discreción que tanta inmoralidad supone, sino que los hace público para aparecer todavía como embuída de honestos propósitos de bien colectivo. Hace poco días se ha hecho notorio el ofrecimiento de una compañía de tranvías sumamente interesada en el monopolio del transporte, a su personal, por intermedio del respectivo sindicato. A cambio de su anuencia o silencio la compañía de marras se comprometía a conceder aumentos de salario. Este impúdico ofrecimiento ha tenido la contestación necesaria. Con precisión y claridad la "Unión Tranviarios" ha contestado que las conquistas para el gremio las ha de lograr "por los medios que son comunes al movimiento obrero". Este solo concepto es una definición que hace innecesario todo otro comentario. Es la contestación indispensable que opone a una pretendida "dignidad" utilitaria por sobre todo una dignidad de clase, que aunque desposeída de los resortes que le corresponden, denota ya muy distintos sentimientos y un contenido moral que están muy lejos de poseer los que pretenden continuar siendo rectores de la sociedad.

La Clase Obrera y la Cooperación Libre

Los acontecimientos sociales de los últimos veinticinco años han enseñado más que muchos siglos de luchas entre explotadores y explotados.

Se ha visto ahora con claridad cómo las luchas de clases son luchas políticas. El Estado de clase ha desaparecido en toda su crudeza poniendo su fuerza al servicio de quienes lo detentan. Pero junto con ese aspecto fundamentalísimo la economía reclamó la atención principal. Cualquier movimiento social, de arriba o de abajo, tuvo necesidad de preocuparse de la vida material del pueblo. La reacción fingió una "dirección", la clase obrera no supo hallar el camino.

Es que no basta desear una transformación social. Hay que saber cumplirla. El fatalismo histórico, el determinismo, tiene valor si sabemos tomar las riendas de mando, sino obscuras fuerzas aprovecharán del estado turbio de las cosas para detener el progreso inmediato.

Por eso el movimiento obrero debe abarcar la acción conveniente en los diversos campos. Querer es poder y no saber usarlo es caer en el ridículo. Del mismo modo, olvidar la finalidad es encerrarse en un fracticismo aletargador. Ni lo uno ni lo otro es el ideal. Lo es saber actuar en cada campo con la debida capacidad y eficiencia. Y es en el campo económico donde la clase obrera falla fatalmente. ¿Queremos dirigir la economía del país en favor de los intereses del trabajo? Pero, ¿sabemos hacerlo? ¿Poseemos los órganos de dirección? La clase obrera debe adiestrarse en el conocimiento de los múltiples aspectos de la producción y consumo de las cosas necesarias a la colectividad. No es suficiente saber trabajar en el taller. Hay que conocer para qué sirven los productos, a dónde van, cuántos se necesitan, cómo se enriquecen los dueños y de qué manera se puede crear una mayor felicidad.

La cooperación libre ofrece los elementos para ese adiestramiento. Sus alcances inmediatos ventajosos incluyen una educación solidaria que capacita y estimula. Y su desarrollo serviría para cumplir en el momento oportuno las directivas de la clase trabajadora. De ahí su importancia, que mucha gente no llega a comprender.

Así como se lucha en el sindicato para formar conciencias gremialistas, así también en el aspecto cooperativo debe reclamarse una voluntad social. Es el complemento adecuado para las grandes luchas, que no pueden terminar en el vacío, sino en una nueva extructuración de la economía basada en los principios de justicia social, que tienen en la cooperación libre la aplicación real e inmediata al alcance de todos los trabajadores.

ROMULO BOGLIOLO.

¿Cuándo tendrá Buenos Aires el monumento del patriarca de la imprenta?

Por mi propia cuenta creo conveniente considerar un punto de suma importancia que tiene relación con el arte gráfico: ¡Son 54 años desde la fecha primitiva y 34 que el Círculo de la Prensa, Tipográfica Bonaerense, Tipográfica Alemana, Sección Francesa de las Artes Gráficas, Intendencia Municipal y Concejo Deliberante, concurrieron en columna cívica a la plaza General Belgrano, donde se hallaba la piedra fundamental del monumento a la imprenta! ¿Por qué debemos esperar?

En Estrasburgo, Maguncia, Francfort del Main y Viena tiene su estatua el padre de la imprenta. Y en esta urbe argentina muy bien podría existir el mármol alegórico que simbolice la imprenta con el busto de su autor, a pesar de:

1º Que la piedra fundamental ha perdido por por completo la inscripción que contenía;

2º que la Intendencia Municipal, motu proprio, dejó caducar la concesión del sitio acordado para la creación del monumento;

3º que la piedra ha desaparecido conjuntamente con el cofre que contenía papeles y objetos;

4º que la contribución de la Tipográfica de once mil pesos moneda nacional corriente no se ha podido saber dónde está, y

5º que no existen en los archivos libros ni documentos relacionados con tal iniciativa.

No obstante esta anomalía y estar in statu quo, el ex consocio, muerto hace varios años — ¡en paz descanse!, — don Francisco D. Zoppi, intentó, mejor dicho, presentó a la Junta Directiva del Instituto el proyecto de Monumento a Gutenberg y a la Imprenta. Con esto reiniciaba la labor de otras personas en procura de que en alguna plaza pública se pudiera contemplar la efigie del inmortal impresor alemán. La comisión designada para dictaminar sobre esta propuesta, llegó al siguiente resultado: Que no era el momento propicio para empresa de tal magnitud, y la manera más práctica de ofrendar un acuerdo era ocuparse en el engrandecimiento de esta Escuela-Taller.

Se olvidaba entonces el concepto que merece Gutenberg al descubrir la imprenta. Voy a repetir lo que está escrito, por su significación a la memoria de su personalidad. Dice así:

"El descubriemiento de la imprenta separa "el mundo moderno del antiguo; abre un nue- "vo horizonte al genio del hombre y por su "relación íntima con las ideas parece ser un "nuevo sentido del cual estamos dotados. In- "mensa diferencia distingue a ésta de los de- "más el descubrimiento de aquella época, de la "pólvora y el nuevo mundo; y hasta el mo- "derno descubrimieneto del vapor no puede com- "parársele. En efecto, estos descubrimientos "grandes y útiles no han obrado más que sobre "la parte material de la humanidad, mientras "que la imprenta, que todavía no ha finalizado "su misión de iluminar el mundo sin incendiar- "lo, eleva el nivel intelectual de la humanidad."

Después de una pausa, rindo el homenaje al que en vida fué un publicista de nota, hombre de ideas filosóficas, camarada de bien, Manuel Benítez, desaparecido inesperadamente, y reproduzco los siguientes párrafos suyos, relacionados con este tema:

"La severa efigie de Gutenberg coronando "una de las puertas de la casa en la calle 25 de "Mayo y Lavalle, en la que se hallan estable- "cidos los cafés-concierto "Roma" y "Cosmopo- "lita", tiene que aguijonear la curiosidad del "menos observador, pero a poco que aguce su "imaginación caerá en que se levantó para ren- "dir culto en ella al arte que lo inmortalizara.

"¡Quién había de decirnos que, corriendo el "tiempo, aquella ciudadela del estudio y de la "meditación estaba condenada, por una aberra- "ción del Destino, a servir de tablado para his- "triones del peor gusto!

"Así es sin embargo. Muy justo y muy lógi- "co, por otra parte, que los histriones diviertan "allí al público que los paga. Procure cada cual "suavizar las asperezas de la vida como mejor "le plazca. Pero lo injusto, lo lógico, lo reñido "abiertamente ahora con la estética, lo que cons- "tituye, sobre todo, una verdadera profanación, "es la permanencia en aquel lugar de aquella "figura venerada que nos habla a los gráficos, "hace ya largo rato, de la profunda irrespetuo- "sidad que le merecemos."

Amigos: ¿No es una vergüenza para esta capital que el inventor de la imprenta esté custodiando la casa de los histriones? ¿No estaría mejor en el frontispicio de una escuela?

Por todo lo argumentado y desde estas páginas me dirijo en Carta Abierta a la Junta Directiva del Instituto Argentino de Artes Gráficas, comunicándole que, en mi carácter de socio, elevo esta manifestación personal, como una oración que se desprende del alma, y que me impulsa a ser vehemente en el petitorio que formulo. Y hago voto para que la conciencia de los hombres se despierte y presten el apoyo necesario para el logro de estos propósitos. Aspiro, pues, a que los mutualistas de la Tipográfica, en primer término, los esforzados obreros de la Federación Gráfica, los profesionales y "amateurs" del Instituto, el Círculo de la Prensa, Instituto Grafotécnico y Cámara de Artes Gráficas y afines, expongan ideas, nombren una comisión de propaganda, y ésta, con sus pensamientos, sus resoluciones, redacten un periódico provisional (que podría ser "Grafólogos") y desde sus columnas publiquen colaboraciones sobre la imperiosa necesidad de reunir dinero, hacer participar con un fondo al Concejo Deliberante y las Cámaras, para que, en una de las avenidas de la ciudad de Buenos Aires, se ostente con gallardía la figura del maestro: Juan Gensfleisch, alias Gutenberg. ¡"Finis coronat opus"!

F. AMADEO FLEBUS.

Acontecimiento del Momento

¿Qué perspectivas le deparan al movimiento obrero?

FRENTE a la política tortuosa seguida por el conglomerado híbrido integrado pos las clases católicas y reaccionarias y por los aventureros políticos e inescrupulosos de los más diversos y contradictorios matices ideológicos, eternos pescadores en río revuelto, los acontecimientos políticos de los últimos meses jalonan la extensa etapa rápidamente recorrida por la reacción en el terreno de los privilegios, anticipándoles perspectivas halagüeñas para proseguir el camino ya expedito que le permitirá continuar el ascenso ininterrumpido hacia una meta bien definida y a la que, codiciosamente, no son pocos los que desean llegar.

¿Llegarán?... Este es el interrogante cuya incógnita las clases asalariadas deben descifrar, tomando las medidas requeridas para impedir se llegue al hecho consumado.

Estas perspectivas de regresión agradan también hasta a los órganos periodísticos que, reiterada y jactanciosamente, hacen frecuente alarde de seriedad, circunspección, independencia, objetividad, etc., y que, coqueteándole a la Constitución, a la libertad, al derecho, a la democracia, al progreso y al liberalismo con sendos, substanciosos y bien pagados editoriales, se arrogan, no sin egolatría, la facultad de oficiar de "maestros ciruela", truncando o silenciando, en forma deliberada y sistemática toda obra austera y humanitaria de la oposición que, en el escenario político argentino, representa indiscutiblemente a las clases asalariadas, desposeídas y subyugadas.

Enfocando el objetivo en sentido inverso, esa prensa utiliza el mismo procedimiento de ocultación de la verdad favoreciendo los propósitos bien perfilados de la reacción, haciendo como que ignora el maridaje del gobierno con aquélla y su obra nefanda y su secuela de delitos.

Esta obra capciosa de la prensa rica sumada a la proverbial despreocupación del pueblo por este problema y por otros que igualmente les atañen, sirve de vehículo a la obra desorbitada luego de engañarlo con falsas promesas, y que de claudicación en claudicación, terminó por entregarse incondicional y desembozadamente al clero y a la reacción, haciendo oídos de mercader al justo clamor de las clases asalariadas exhaustas que se debaten en la desocupación, sin otras perspectivas que las expuestas.

Los calamitosos proyectos económicos y financieros, calculados y friamente propiciados, entre ellos los de creación de un Instituto de Crédito y de un Banco Centralizador que absorban a costa del pueblo trabajador los "clavos" de casi todos los bancos particulares para favorecer a los deudores morosos de alcurnia en las finanzas, la industria y el alto comercio y a los terratenientes, ganaderos, políticos y funcionarios inescrupulosos, traducen claramente los propósitos, dando la pauta de lo que quiere y adónde va.

Las actividades parlamentarias apoyadas por una mayoría conservadora obsecuente e irresponsable hacen que, en general, la obra legislativa por éstos sancionada sin ninguna clase de escrúpulos y despreocupándose en absoluto por la suerte del pueblo trabajador, sea altamente demostrativa del desprecio que por las clases asalariadas sienten quienes tan arbitrariamente manejan la nave del Estado.

La reforma de la Constitución de la provincia de Buenos Aires, retrogradándola a las épocas de atraso de las oligarquías criollas que usufructuaban el poder hace medio siglo, concediéndole privilegios ilimitados al clero rapaz y absorbente, corrompido y corruptor, e hiriendo en su entraña a la ley de enseñanza laica, número 1.420, es una aberración monstruosa que deja entrever sin lugar a dudas, lo que es capaz de hacer y hará la reacción si las clases asalariadas no se disponen a oponer sus fuerzas en el terreno gremial y político.

El incalificable pleito de las facciones conservadoras del primer estado argentino que culminó con el juicio político del gobernador post-septembrino; la intentona infructuosa de éste por hacer surgir a una de las varias bandas de facinerosos en que se halla subdividido el fascismo criollo escudándose en él para detentar el poder que le permitió rehacer su fortuna o parte de ella defraudando los dineros del pueblo con la complicidad de quienes a la postre se convirtieron en sus jueces; la violación descarada de las leyes de represión del juego, convirtiendo a la provincia de Buenos Aires en un enorme garito; el apañamiento que de los delincuentes, tratantes de blancas y tahures que hacen los caudillos conservadores, son todos hechos demostrativos del grado de corrupción a que han llegado las clases conservadoras y reaccionarias y de la falta absoluta de ideas de gobierno indispensables para luchar y para convivir en una democracia de verdad.

Las persecuciones de obreros organizados gremialmente, realizadas con saña inaudita por la policía sin intervención de los jueces encargados de administrar la justicia, es una cosa seria que debiera preocupar profundamente a las masas laboriosas, para impedir el despedazamiento de los sindicatos obreros, evitando que cunda el desaliento y la desmoralización entre sus integrantes, pues nadie ignora que la policía, simulando perseguir el fantasma del comunismo por ella creado para tener las manos libres y cometer impunemente represalias con los elementos más capaces, activos y decididos del movimiento obrero — descartados los infidentes — puede llegar a debilitar seriamente hasta a los organismos gremiales más potentes e importantes del país. La experiencia de los países europeos hoy dominados por la dictadura es elocuente e ilustrativa al respecto.

En otro orden de cosas, el congreso eucarístico, fantochada indigna de ser presenciada a esta altura de la civilización sin sentir dolor e indignación a la vez, que tuvo por escenario la Capital Federal y fué realizado bajo los auspicios de quien no sintió remordimientos, ni escrúpulos, ni cargos de conciencia, ha servido para exhibir con toda su impudicia a una amalgama formada por reaccionarios recalcitrantes e irresponsables, parásitos presupuestívoros y privilegiados de todo orden. Analice el pueblo trabajador ese acto costoso, fastuoso e insolente; observe cómo ha sido manejado todo ese enorme y vano aparato; compruebe cómo se ha movido y ha gravitado en las finnazas de la nación; vea cómo en forma desdorosa y humillante instituciones laicas integradas por los hijos del pueblo, tales como el ejército y la armada y también la policía y los bomberos han rendido pleitesía a la iglesia católica, apostólica y romana y comprobará el alto nivel que marca la hipocresía, la venalidad, la simulación, la mentira y los espúreos intereses de quienes en la sociedad viven a costa de las clases asalariadas que producen riquezas sin par sin aprovechar absolutamente nada y con ello tendrá la medida aproximada de las garras de ciertos angelitos.

Los hechos escueta y brevemente enumerados tomados al azar de entre los más voluminosos, marcan con claridad meridiana el derrotero que sigue la reacción dejando entrever las perspectivas ingratas y preñadas de dolor que anticipan horas aciagas para el pueblo trabajador.

Téngase bien presente que vivimos en el régimen capitalista y que todos los gobiernos de ese origen, sea cual sea su rótulo exterior o político, sólo procurarán el aumento y la consolidación de los privilegios de las clases poseedoras de los medios de producción e intercambio a costa exclusiva de los asalariados todos sin distinciones de ninguna naturaleza. Partiendo de este principio básico para encarar la lucha de clases, todos los asalariados de todos los gremios y de todas las jerarquías deben formar un sólido block gremial que sirva de dique de contención al egoísmo y a la rapiña de las clases explotadoras, a la vez que de arma de defensa contra las demasías de los gobiernos desorbitados y de la justicia corrompida y arbitraria que condena a inocentes trabajadores en base a sumarios fraguados, como en el caso de Bragado, pero que sobresee definitivamente por falta de pruebas o condena muy atenuadamente cuando el procesado pertenece a la clase privilegiada o está apañado por ésta.

En los momentos actuales y frente a los hechos que hoy conmueven a la opinión, y con los cuales las clases asalariadas tienen sobrados elementos de prueba demostrativos de los días trágicos que sobrevendrán si factores circunstanciales no desvían la corriente de reacción que amenaza arrasarlo todo, aquéllas deben oponer la poderosa resistencia pasiva que habrá de irradiar la acción gremial en la medida que sean capaces de comprender y colaborar en la obra anónima y permanente de todos los días.

PEDRO PUCHEU.

La religión es el opio del pueblos. La supresión de la religión como felicidad ilusoria del pueblo es la reivindicación de su felicidad real. Invitarle a abandonar sus ilusiones acerca de su situación es invitarle a abandonar una situación que tiene necesidad de ilusiones. La crítica de la religión es, pues, en germen, la crítica del valle de lágrimas, cuyo aspecto sagrado es la religión. La crítica arranca a la cadena sus flores imaginarias, no para que el hombre lleve la cadena sin esperanzas, sino para que arroje la cadena y coja la flor viva. — CARLOS MARX.

Actas de las reuniones de la Comisión G. Administrativa

●

DICIEMBRE 6

Presentes: Erneta, García, Fernández, Ramiconi, Castiñeira, Scapparone, Lorice.

Ausentes con aviso: Stordeur y Gómez.

Aprobada el acta del 29 de noviembre, se da entrada a correspondencia de: S. de Obreros Yeseros, C. Socialista de la sección 15ª (V. Luro), con $ 5 pro gráficos uruguayos.

Gestiones, Reuniones, Informes.— Se resuelve: Gestionar las vacaciones para el personal del "Diario Israelita".

—Convocar a los personales de Molina y Carranza e Impresora Argentina.

—Se da cuenta de las gestiones realizadas en el C. N. de Educación, Establecimientos Gráficos Argentinos y "La Vanguardia", resolviéndose convocar a este último personal (turno diurno).

Varios. — Se resuelven los siguientes asuntos: Se autoriza a la C. de Imprenta y al administrador para alquilar el local de la calle Moreno 1469 para la sede social.

—Considerada una nota de varios socios en la que manifiestan haber continuado la asamblea que fuera levantada por el presidente el día 2 del corriente, y teniendo en cuenta las disposiciones de los estatutos sociales, se destina al archivo dicha nota.

—Se resuelve realizar asamblea continuación el 16 del corriente, a las 9 horas, en Rivadavia 2150, invitándose a los asociados por un manifiesto.

—Se acepta la ficha de José Novoa.

DICIEMBRE 13

Presentes: Erneta, Castiñeira, Lorice, Scapparone y Stordeur.

Ausentes con aviso: Gómez, García, Fernández y Ramiconi.

Se da lectura a la correspondencia de: C. de H. Obreros Yeseros, F. Gráfica Cordobesa, F. Juvenil Comunista.

Gestiones, Informes, Reuniones.— Se consideran los siguientes informes: C. N. de Eduación. E. G. Argentinos, C. Impresora Argentina y "La Vanguardia", cuyo personal resolvió, por unanimidad, de no insistir en la reincorporación del compañero Liptzer.

Varios. — Se tratan los siguientes asuntos: En lo sucesivo todas las fichas de solicitud de afiliación, serán consideradas por la Comisión General Administrativa

—Se resuelve reivindicar para todos los personales que trabajen en casas que comercialicen sus productos, las ventajas de la reforma del Código de Comercio, haciéndose por lo pronto un comunicado de prensa.

DICIEMBRE 20

Presentes: Erneta, Castiñeira, Gómez, Lorice, García y Scapparone.

Asentes con aviso: Fernández, Ramiconi y Stordeur.

Se da lectura a la correspondencia de: S. de Lavadores de Autos, Departamento N. del Trabajo.

Varios. — Se pasa a considerar los siguientes asuntos: Se aprueban las condiciones en que ha sido alquilado el local de la calle Moreno 1469, disponiéndose la mudanza a la brevedad posible.

—Se resuelve centralizar todas las funciones administrativas en el administrador.

—Se resuelve reclamar a las organizaciones cuyos congresos han expresado el deseo de nuestro reingreso a la C. G. T., por resolución de la Mesa Directiva de esa Central y por los ataques que viene sufriendo nuestra institución por parte del periódico "C. G. T."

—Considerada la actitud de varios asociados que aparecen como responsables de un grave acto de indisciplina, consistente en la publicación de comunicados en la prensa invitando a los asociados a no concurrir a la asamblea del 16 del corriente convocada por esta C. G. A. reglamentariamente, y en una campaña confusionista que desconoce las resoluciones tomadas por el gremio en sus asambleas, se resuelve pasar nota a los mismos conminándolos a rectificarse en dichas actitudes.

—Se resuelve que después de las próximas fiestas se realice una campaña de agitación en el gremio.

—Se resuelve postergar resolución en el asunto Gómez hasta la próxima reunión, en mérito a la ausencia de varios miembros.

DICIEMBRE 27

Presentes: Castiñeira, Erneta, Lorice, Fernández, García, Gómez, Scapparone y Stordeur.

Ausente con aviso: Ramiconi.

Se aprueban las actas de las reuniones del 6 y 13 del corriente.

Se da entrada a la siguiente correspondencia: F. Gráfica Cordobesa, S. Gráfico de 9 de Julio.

Reuniones. — Se da cuenta de la reunión realizada por el personal del "Diario Israelita", el que resolvió reclamar las vacaciones en cuanto sean concedidas en otros diarios.

Varios. — Se consideran los siguientes asuntos: Un delegado del Sindicato de C. de Carros solicita que la comisión gestione ante la casa Stoker no utilice los servicios de una tropa en conflicto. Se acepta.

—Se aprueba la nota pasada a los compañeros que incurrieron en indisciplina y se resuelve considerar su situación en la próxima reunión.

—Entrada a considerar la situación del asociado Salvador Gómez, después de un amplio debate, se toma la siguiente resolución: "La C. G. A., en consideración de la situación planteada al asociado y miembro de esta comisión Salvador Gómez, quien ocupa, además de su puesto de regente de la litografía de la casa Bianchi, el de concejal de la Capital Federal y teniendo en cuenta lo dispuesto por el artículo 13 de los estatutos sociales e interpretando que el mismo se refiere a la imposibilidad de acumular distintos sueldos, resuelve:

"Declarar que el compañero Salvador Gómez debe optar por uno de los dos cargos rentados que desempeña."

Votan por la afirmativa en votación nominal todos los miembros presentes. Por su parte, Salvador Gómez hace la siguiente declaración: "Considero que durante el tiempo que pertenezco a la organización mi puesto de trabajo ha estado a su disposición cuando la actividad de la misma lo ha requerido. En el presente caso considero que el abandono del puesto de trabajo no beneficia en nada a la organización y mi permanencia en el mismo no la perjudica."

—Informada la comisión que la C. de Legislación del Senado ha despachado sin modificaciones el despacho de la Cámara de Diputados en la ley de jubilaciones, se resuelve elevar un memorial al cuerpo primeramente mencionado insistiendo en los puntos de vista de la organización y gestionar ante los sectores del mismo su apoyo.

ENERO 3

Presentes: Castiñeira, Erneta, Lorice, Fernández, García, Ramiconi, Scapparone y Stordeur.

Se aprueban las actas de las reuniones del 20 y 27 de diciembre pasado.

Se da entrada a correspondencia de: A. Irago, A. Viñas París, J. F. Penelón, Ruggilo, Torres, Preto y Valverde.

—Se concede pase a Angel Rolandi.

Gestión. — Se resuelve realizar una gestión en los Establecimientos Gráficos Argentinos.

Varios. — Se pasa a considerar los siguientes asuntos: Se resuelve que por secretaría se pase nota a a todas las casas que comercialicen sus productos comunicándoles que deben conceder a sus personales las mejoras sancionadas por la última reforma del Código de Comercio. Además se resuelve que las reclamaciones directas se efectúen cuando los respectivos personales lo soliciten.

—Leídas nuevamente las notas de los compañeros Penelón, y la conjunta de Ruggilo, Torres, Preto y Valverde y considerando que las mismas no aclaran la situación de los mencionados por su tono casuístico y polémico, así como que los mismos aparecen integrando un llamado Comité de Obreros Gráficos contra la Ley de Jubilaciones creado al margen de la organización y contra disposiciones terminantes de los estatutos sociales, se resuelve:

"1º — Dar un comunicado de prensa desautorizando a ese titulado comité, reafirmar la posición adoptada por el gremio en sus asambleas con respecto al problema jubilatorio, y denunciar las actividades de esos gráficos como divisionistas y confusionistas.

"2º — Dirigir nota a los asociados comprometidos en tales actividades conminándolos a rectificarse de las mismas antes del 10 del corriente."

—Se encomienda a secretaría organice la convocatoria de personales y designe a los miembros de comisión que han de atenderlas.

ENERO 10

Presentes: Castiñeira, Erneta, Lorice, Fernández, Scapparone y García.

Ausentes con aviso: Ramiconi y Stordeur.

Se da entrada a la siguiente correspondencia: Velverde, Torres, Rugggilo, Preto y Penelón; Indalecio Prieto Tuero, acusando recibo de nuestra nota y pidiendo la realización de una campaña de divulgación de la represión en Asturias, para lo que envía abundante material de información.

Gestiones. — Se resuelve realizar gestiones en: Durruty y Kaplan, M. de Agricultura.

Varios. — Se resuelve a pedido de los respectivos personales solicitar el cumplimiento de las reformas del Código de Comercio en "Diario Israelita" y "La Nación".

—Entrada a considerar la nota de los asociados Penelón, Ruggilo, Preto, Torres y Valverde, y, considerando que la misma confirma

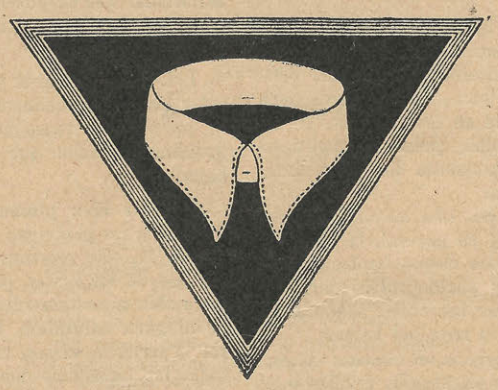

Señor: Evítese toda molestia usando

Cuellos MEY

prácticos por excelencia, elegantes y cómodos.

HAGA UN ENSAYO

PRECIO POR DOCENA

$ 1.90, 2.30 y 2.70

CASAS DE VENTA:

BUENOS AIRES: Esmeralda 122, Santa Fe 4220, Cabildo 2286, Corrientes 1585 — MAR DEL PLATA: Luro esq. Salta — MERCEDES (Buenos Aires): Calle 24 esq. 25 — ROSARIO: Rioja 1176 — CORDOBA: San Jerónimo 157 — MONTEVIDEO: 18 de Julio 915

la responsabilidad de los mismos en las publicaciones aconsejando a nuestros asociados a desobedecer las convocatorias de esta comisión así como su participación en la constitución y dirección del llamado Comité de Obreros Gráficos contra la ley de jubilaciones para periodistas y obreros gráficos y que ello constituye de hecho una división de la organización del gremio grafico ya que en su nombre puede peticionar exclusivamente la Federación Gráfica Bonaerense, representada por esta Comisión General Administrativa, ejecutora de las resoluciones tomadas por sus asambleas y, finalmente, que la doctrina sostenida por dichos obreros gráficos implica un alzamiento contra las resoluciones expresas y terminantes de todas las asambleas realizadas por la organización para considerar el problema jubilatorio, resuélvese:

"Que habiéndose de hecho separado de la organización los asociados Ruggilo, Torres, Penelón, Preto, Valverde, Pena y Durán al constituirse en organismo al margen de la Federación Gráfica Bonaerense, para la gestión de asuntos que compiten única y exclusivamente a nuestra entidad, la C. G. A., en salvaguardia de la disciplina y salud de la organización decide que que no se cobren en adelante las cuotas de agremiación de los asociados mencionados."

Votan por la afirmativa todos los miembros presentes.

ENERO 17

Presentes: Castiñeira, Erneta, Lorice, García, Ramiconi, Scapparone y Stordeur.

Se aprueba el acta de la reunión del 3 del corriente.

Se da entrada a la siguiente correspondencia: La Fraternidad, socios del Ministerio de Agricultura, N. Tamburini.

Gestiones. — Se resuelve realizar gestiones en: Casa de Moneda, y pasar nota a la Unión Ferroviaria dándole cuenta de reclamaciones que se han hecho llegar a esta comisión sobre la imprenta de los FF. CC. del Estado.

Reuniones. — Se resuelve convocar a reunión a los personales de Kraft y Peuser.

Informes. — Se toma nota de que el "Diario Israelita" ha concedido diez días de vacaciones a su personal de talleres.

Varios. — Se pasa a considerar los siguientes asuntos: Considerada la situación creada al compañero Rencart, quien fuera objeto de acusaciones por la F. Juvenil Comunista, acusaciones que no han sido comprobadas ya que pese a las invitaciones hechas por el periódico social el citado organismo no ha hecho llegar ningún concreto a esta organización y teniendo en cuenta que el mencionado compañero ha guardado una actitud intachable en esta organización, se resuelve dar un comunicado de prensa dejando constancia de lo precedente y ratificar la confianza en este camarada.

—Los miembros Ramiconi y Stordeur, ausentes en la reunión anterior, dejan constancia de que se solidarizan con la actitud tomada por esta comisión ante las actividades divisionistas de varios ex asociados.

ENERO 24

Presentes: Castiñeira, Erneta, Lorice, García, Ramiconi, Scapparone y Stordeur.

Se aprueban las actas de las reuniones del 10 y 17 del corriente.

Se da entrada a la siguiente correspondencia: U. O Municipales "Los Diarios", personal Casa Bianchi, Conf. Obrera Panamericana, Ag. Merc. Dunn y Cía., Sindicato Unitario de la Madera, Ramón Herrera.

Informes. — Se toma nota de informes relacionados con Casa de Moneda y Establecimientos Gráficos Argentinos.

—Se encomienda al asociado M. Briuolo reuna todos los antecedentes de la situación en los talleres del Ministerio de Agricultura y prepare un informe para ser considerado por esta comisión.

Varios. — Se pasa a considerar los siguientes asuntos: Se autoriza al administrador a alquilar el departamento adjunto al local.

—Se resuelve pasar nota al asociado Salvador Gómez reclamándole una resolución con respecto a la resolución de esta comisión de fecha 27 de diciembre de 1934.

—Se resuelve constituir una comisión a los efectos de que arbitre fondos para introducir diversas mejoras en el nuevo local social. Representará a la C. G. A. Ramiconi.

—Se resuelve publicar en nuestro periódico social las informaciones enviadas por Indalecio Prieto.

ENERO 31

Presentes: Castiñeira, Erneta, Lorice, García, Fernández, García Ramicone, Scapparone, y Stordeur.

Se aprueba el acta de la reunión del 24 del corriente.

Se da entrada a correspondencia de: C. Socialista de la 20ª, Carlos Gracidas, Enfermos Sanatorio Santa María, Sindicato de Artes Gráficas (Camagüey, Cuba).

—Se aprueba la ficha de Julio M. Wilkinson; se acepta el pase de José Canelos, del Sindicato de Artes Gráficas de Tucumán.

Reuniones y gestiones. — Se toma nota de informes relacionados con el M. de Agricultura y de la reunión realizada por el personal de Colombatti y Cía.

Varios. — Se pasa a considerar los siguientes asuntos: Se toma nota de que de acuerdo a distintas publicaciones se ha otorgado personería jurídica a la organización.

—Se resuelve, ante la campaña confusionista y patronal con respecto al problema jubilatorio, realizar una amplia difusión de los postulados sostenidos por la organización al respecto.

—Se resuelve dirigir nota a la C. G. T. invitándola a organizar una intensa campaña de divulgación de las atrocidades de la represión en Asturias y patrocinar una colecta para aportar recursos a las víctimas proletarias españolas.

—Se da cuenta de la constitución de la Comisión Pro Local.

—Se recibe al compañero Ammirati, quien trae el saludo del Sindicato Gráfico de 9 de Julio.

—Se entra a considerar el asunto planteado al compañero Salvador Gómez, quien verbalmente ha informado que se ratifica en su declaración del 27 de diciembre pasado, y considerando que por lo tanto el citado incurre en un grave acto de indisciplina al no acatar la declaración hecha por esta comisión en la precitada fecha, se resuelve, de acuerdo a las disposiciones del artículo 77º de los estatutos sociales, separar a dicho compañero de la organización. Votan por la afirmativa en votación nominal, todos los miembros de la comisión.

FEBRERO 7

Presentes: Castiñeira, Erneta, García, Lorice y Scapparone.

Ausentes con aviso: Fernández y Stordeur.

Se da entrada a la siguiente correspondencia: Doctor Bartolomé A. Fiorini y Raúl Schapiro.

Informe de Secretaría. — La misma da cuenta de haber invitado a incorporarse a la comisión al primer suplente Manuel Gómez; de haber concurrido a la inauguración del Hogar de Vacaciones de la U. Obreros Municipales en V. Salsipuedes; de la forma en que se ha hecho la difusión de la posición de la organización en el asunto jubilación; se aprueba.

Reuniones. — Se resuelve convocar reuniones de los personales de Peuser y Compañía Impresora Argentina.

FEBRERO 14

Presentes: Erneta, Fernández, Lorice, Scapparone y Stordeur.

Ausentes con aviso Castiñeira, García y Ramiconi.

Se aprueban las actas de las reuniones del 31 de enero y 7 del corriente.

Se da entrada a la siguiente correspondencia: A. Nacional de Empleados de Farmacia, F. García, solicitando licencia por un mes, por razones de trabajo, se concede; de Salvador Gómez, solicitando reconsideración de su separación, se posterga hasta la próxima reunión.

Gestiones. — Se resuelve realizar gestiones en Ferrari Hnos. y Ministerio de Agricultura.

Informes. — Se toma nota de informes sobre Colombatti y Cía., I. Argentina, Peuser.

Varios. — Se resuelve enviar nota al Sindicato Gráfico de Misiones, informándole de las gestiones cumplidas por los asociados M. Briuolo y L. Ramiconi para impedir la deportación de su asociado Leckie y solicitándoles informes sobre la situación del mismo.

FEBRERO 21

Presentes: Castiñeira, Erneta, Lorice, Ramiconi, Scapparone y Stordeur.

Ausentes con aviso: Fernández; **con licencia:** García.

Se da entrada a la siguiente correspondencia: "República Ilustrada", M. Gómez, familia de L. Conejo.

—Se aceptan los pases de L. Ammirati, de 9 de Julio y J. Macció, de Montevideo, con antigüedad de tres meses a los efectos del subsidio.

Reuniones. — Se resuelve convocar al personal de Colombatti y Cía.

Varios. — Se pasan a considerar los siguientes asuntos: Se autoriza a la C. Pro Local para proceder a la inauguración del mismo el 23 del mes próximo.

—Se designa a Ramiconi para que organice la fiesta del 1º de mayo.

—Entrada a considerar la nota de Salvador Gómez solicitando reconsideración, se resuelve contestar algunas de sus afirmaciones y comunicarle que la comisión sólo entraría a reconsiderar en el caso de que fuera acatada su resolución.

FEBRERO 28

Presentes: Castiñeira, Erneta, Lorice, Scapparone y Stordeur.

Ausentes con aviso: Fernández y Ramiconi.

Se aprueban las actas de las reuniones del 14 y del 21 del corriente.

Se da entrada a correspondencia de: U. O. Municipales, C. de Ayuda a las víctimas del terror en España.

Informe de Secretaría. — La misma da lectura a la nota enviada a Salvador Gómez comunicándole la resolución de la reunión anterior. Se aprueba.

Gestión. — Se resuelve pasar nota a Obras Sanitarias de la Nación reclamando el cumplimiento de la ley 11.544 en las ramas insalubres de su imprenta.

Informe. — Se toma nota del informe relacionado con Colombatti y Cía.

Varios. — Se resuelve agradecer a la Asociación Trabajadores del Estado por la resolución de su congreso en favor de nuestra reincorporación a la C. G. T.

—Presente en la reunión el compañero Julio Undurriaga, secretario del Sindicato de Artes Gráficas de Montevideo, quien ha sido deportado por la dictadura imperante en dicho país por sus actividades en el último conflicto sostenido por la entidad hermana, se resuelve prestarle la más amplia solidaridad facilitándole los medios económicos necesarios, disponiendo se le facilite trabajo en los talleres sociales cuando sea necesario y solicitando de los asociados linotipistas quieran facilitarle días de trabajo.

CADA 1.º DE MAYO

comienza el "ejercicio financiero" de todo asalariado. Incluya en su futuro "presupuesto" una partida contra los riesgos de una enfermedad que puede perturbar totalmente su porvenir y el de los suyos.

La Asociación Obrera de Socorros Mutuos

le ofrece por una módica cuota mensual la amplia garantía de su tradicional obra de auténtico mutualismo.

SAAVEDRA 450
BUENOS AIRES

TEMAS PROFESIONALES

TECNICA HUECOGRAFICA

He aquí lo que dice al respecto el señor Víctor Garralón, ex pensionado en el extranjero por el gobierno español.

Los laboratorios fotográficos deben reunir condiciones apropiadas para estas operaciones; he aquí un modelo práctico con las siguientes condiciones.

Es indispensable una gran pila en la cual quepan tres cubetas grandes de revelador para clisés normales, débiles y duros, una gran cubeta fijador y otra en el centro de la pila, sobre la que caiga agua corriente. Después, de ser posible, sobre una de las partes laterales en la que ha de estar el baño fijador, habrá una trampilla o ventana, que dará a otra pila; ésta servirá para trabajos de reforzados y rebajado de clisés.

El laboratorio estará dotado de amplia luz natural, por ventanas o galerías que den frente a la pila; así no tendremos más que ir cogiendo por la trampilla o ventana de la cubeta fijador los clisés y darles los últimos toques de reforzado y rebajado, según los casos, pudiendo permanecer en dicha pila sobre una cuneta y agua continua, hasta su completo lavado.

Si por la marcha del trabajo fuera menester otro laboratorio, el de reforzado deberá estar en el centro, teniendo aquél las mismas características que el primero. Las luces se colocarán en los sitios más adecuados.

Los laboratorios distribuídos de esta manera permiten que el operario trabaje mejor, y, por consiguiente, permiten un mayor rendimiento en cantidad y calidad.

Cómo hacer un negativo

La parte fotográfica es el principio o comienzo de las operaciones de huecograbado. La selección de originales apropiados para hacer de ellos un buen conjunto para la reproducción es, en principio, muy fundamental para que los trabajos obtenidos estén después proporcionados en valores fotográficos.

¡Grabadores, fotógrafos! Atención a las salpicaduras de los ácidos. Cuando se manipulan con frecuencia no olvidéis los anteojos de protección.

Las máquinas de reproducción deben reunir las condiciones precisas para estos trabajos; éstas son iguales que las empleadas en los procedimientos de fotograbado, con la única excepción de que no es preciso el prisma para invertir la imagen reproducida. Generalmente se tienen varias máquinas fotográficas, unas con las que se hace solamente los trabajos de negativo y otras empleados para reproducir éstos, o sean los positivos.

De la buena selección de originales depende el resultado de estos trabajos, siempre que la cámara fotográfica reúna las condiciones apropiadas para esto.

Colocado el original en el portaoriginales, enfocaremos éste en el esmiralado, y con arreglo a sus condiciones fotogénicas, emplearemos la placa apropiada para su reproducción.

Es difícil determinar una escala de exposiciones, puesto que entran, entre otras cosas, la luminosidad del objetivo, condiciones de sensibilidad de las placas, iluminación del original por la luz, y sus reveladores. De todos modos, guardan una proporción muy parecida los tiempos de pose en los diferentes talleres donde he trabajado; lo que altera más o menos el tiempo de pose es el diafragma y la luz que se empleen.

El revelado de los clisés negativos es mucho más rápido que el de los positivos, por reproducirse directamente del original.

Reveladores que usa la Sociedad Anónima de Arte de Huecograbado de Bruselas:

Revelador baño duro

Agua	10	litros
Hidroquinona	200	gramos
Metol	10	,,
Sulfito anhidro	800	,,
Carbonato de potasa	750	,,
Bromuro de potasa	100	,,
Prusiato amarillo	150	,,

Baño revelador hidro

Agua	1000	c. c.
Hidroquinona	20	gramos
Sulfito anhidro	100	,,
Carbonato de potasa	250	,,
Bromuro de potasa	5	,,

Baño revelador metol

Agua	5	litros
Metol	35	gramos
Sulfito anhidro	28	,,
Carbonato de potasa	200	,,

Observaciones:

El revelador de hidroquinona se emplea para dar buenos contrastes, ya que su baño es más duro.

El revelador metol, para tonos suaves y de no grandes contrastes.

Para el revelador normal se hace una mezcla a partes iguales con los reveladores metol-hidroquinona.

Reforzador para placas y films

A)

Agua destilada	250	c. c.
Bicromato de mercurio	12	gramos

Disuélvase con agua caliente.

B)

Agua destilada	250	c. c.
Bromuro de potasa	12	gramos

Después de disueltos los dos baños, se hace una mezcla a partes iguales.

Rebajador

A)

Agua	100	c. c.
Hiposulfito de sosa	50	gramos
Hiposulfito de soda	50	gramos

B)

Agua	100	c. c.
Ferrocianuro de potasa rojo	50	gramos

Poco antes de su empleo se hace una mezcla aproximada a 100 centímetros cúbicos A con 10 centímetros cúbicos B.

Con mayor cantidad de B se consigue que el rebajador sea más fuerte, y por consiguiente resulta más rápido.

GUILLERMO
EISENSTEIN
MAQUINAS Y ACCESORIOS
de ocasión
PARA LAS ARTES GRAFICAS
CON FACILIDADES DE PAGO
TINTAS, BARNICES Y ACEITES
para Imprentas y Litografías
SOBRES Y PAPELES
DEFENSA esq. MORENO
Teléf. 33 - Av. 1261 — Buenos Aires

RESTAURANT
TUÑIN
Rey de la Fainá
ALMIRANTE BROWN 1369
U. T. 21, BARRACAS 0780
Una sucursal en cada barrio
Pida aceite TUÑIN,
recibido de Italia

MOVIMIENTO DE CAJA CORRESPONDIENTE AL MES DICIEMBRE DE 1934

ENTRADAS

Sando anterior	497.87
COTIZACIONES:	
Por 1.314 cuotas de $ 1.—	1.314.—
Por 34 cuotas de $ 0.50	17.—
Por 44 carnets	8.80
SUBSCRIPCIONES:	
Recolectado en favor de los gráficos uruguayos	42.40
BANCO DE LA NACION:	
Cheques emitidos	2.859.68
IMPRENTA SOCIAL:	
Cobrado por trabajos realizados según detalle: U. de Jubilados, $ 125; Unión Obreros Municipales, $ 1.281; Fiest adel Empleado, $ 62; Federación Industria Textil, $ 28; Sindicato de Obreros en Calzado, $ 28; Nueva Etapa, $ 70; Colectivo Nº 2, $ 78.50; Unión Ferroviaria $ 295.50; Unión Obrera Textil, $ 100;; Unión Operadores Cinematográficos, $ 142; Colectivo Nº 16, $ 37; Unión Cortadores de Confección, $ 19; Unión Vecinos de Lanús Oeste, $ 22; Unión Ferroviaria (Estado), $ 5; Asociación Obrera de Socorros Mutuos, $ 320.50; C. Aguerre, $ 1.50; Nuevo Fígaro, $ 90; Unión Tranviarios, $ 336. Asociación el Jubilado, $ 209; Rodríguez Méndez, $ 2; Farmacia Dodero, $ 8; Federación Obrera en Calzado, $ 15.50; Biblioteca Popular Luz Obrera, $ 75; Hans Bertschi, $ 33; La Fraternidad Ferroviaria, $ 130; Editorial Pallas, $ 175; Sindicato Obrero Medioluneros, $ 5; Asociación Cámara Sindical de Cocineros, $ 160; Unión Obreros Sastres Cortadores, Costureras y Anexos, $ 90; Sindicato de Obreros Marmolistas,$ 8; Miguel Navas, $ 115; Asociación Empleados de Farmacia, $ 63; Asociación Bancaria, $ 1.062; Caja de Jubilaciones ley 11.110, $ 2.219; Cooperativa Limitada de Propietarios de Automóviles, 236.55; Talonarios de Tráfico, $ 29.50.	
TOTAL	7.676.55
TOTAL DE ENTRADAS	12.416.30

SALIDAS

SUBSIDIOS:	
Sin trabajo: Boffa, $ 19; Buzzurro José, $ 21; Linares F., $ 2; Lipzer L., $ 6; Otero Rubén, $ 18; Rey Gonzalo, $ 2; Romero M., $ 21; Ruiz Carlos 6; Tartaglia, $ 14; Val Eleuterio, $ 14; Vozza R., $ 7.	168.—
Enfermos: Caini Luis, 27; Coluchio Francisco, $ 13; Farrace Juan, $ 10; Fernández, $ 28; Montero Américo, 21.	99.—
Conscriptos: Ramos, $ 10; Vindegna Hilarión, $ 5.	15.—
GASTOS GENERALES DE ADMINISTRACION:	
Entregado a los gráficos uruguayos	97.—
Comisiones y delegaciones	39.40
Franqueo	10.—
Propaganda	11.40
Alquiler	280.—
Sueldos	350.—
Gastos generales	14.—
Luz	15.—
Muebles y útiles	39.—
Préstamos	10.—
Unión Telefónica	16.25
GASTOS GENERALES DE IMPRENTA:	
Alquiler	250.—
Sueldos	100.—
Gastos generales	14.90
Jornales	4.680.75
Transportes	42.10
Acreedores	2.514.33
Fueza motriz y luz	370.45
Compras al contado	64.55
Franqueo	3.—
BANCO NACION:	
Depósitos efectuados	2.467.25
Saldo que pasa al mes siguiente	744.92
TOTAL DE SALIDAS	12.416.30

MOVIMIENTO DE CAJA CORRESPONDIENTE AL MES ENERO DE 1935

ENTRADAS

Saldo anterior	744.92
COTIZACIONES:	
Por 1.316 cuotas de $ 1.—	1.316.—
Por 31 cuotas de $ 0.50	15.50
Por 18 carnets	3.60
SUBSCRIPCIONES:	
Recolectado en favor de los gráficos uruguayos	5.65
Aviso	30.—
BANCO DE LA NACION:	
Cheques emitidos	2.427.88
IMPRENTA SOCIAL:	
Cobrado por trabajos según detalle: Asociación Empleados de Farmacia, $ 140; Talonario de Tráfico, $ 14.60; Unión Operadores Cinematográficos, $ 144; Unión de Jubilados, $ 155.50; Unión Ferroviaria (Estado), $ 5; Federación Empleados de Comercio, $ 84; Colectivo Nº 2, $ 15; Asociación Obrera de Socorros Mutuos, $ 1.669; P. Natero, $ 7.50; Comisión Socialista de Información Gremial, $ 20; Sindicato de Obreros Marmolistas, $ 10; Unión Vecinal de Lanús Oeste, $ 61; Sindicato de Obreros Peluqueros, $ 42; Unión Obreros Cortadores, $ 17; Caja de Jubilaciones Ferroviarias, $ 100; Nuevo Fígaro. $ 40; Hans Bertschi, $ 13; Instituto Municipal de Nutrición, $ 61; U. Ferroviaria, $ 612.50.	
TOTAL	3.211.10
TOTAL DE ENTRADAS	7.754.65

SALIDAS

SUBSIDIOS:	
Sin trabajo: Rafael Vozza, $ 3; M. Romero, $ 21; N. Boffa, $ 27; Eleuterio Val, $ 35; Alberto Alvarez, $ 16; Luis Lipzer, $ 31; Otero Ruben, $ 18; Ricardo González, $ 16; José Porto, $ 18; Pascual Mónaco, $ 9; Juan Grosso, $ 3; Américo Gangeme, $ 5; Juan M. Prado, $ 11; José Tartaglia, $ 1; Raúl Schapio, $ 2; Oscar Giovanetti, $ 4.	220.—
Enfermos: Francisco Coluchio, $ 36; Lucio E. Guzetti, $ 28.	64.—
Conscripto: H. Vindegna, $ 5.	5.—
Especial: P. Iturriaga, $ 20.	20.—
GASTOS GENERALES DE ADMINISTRACION:	
Solidaridad	20.—
Préstamos	5.—
Comisiones y delegaciones	3.20
Franqueo	30.—
Propaganda	12.—
Alquiler	100.—
Sueldos	350.—
Gastos de mudanza	38.85
Teléfono	2.90
GASTOS GENERALES DE IMPRENTA:	
Franqueo	6.50
Alquiler	174.30
Sueldos	100.—
Gastos de mundanza e instalaciones	700.—
Jornales	1.255.55
Transportes	51.40
Acreedores	1.474.90
Compras al contado	90.—
Aviso de propaganda	15.—
Saldo que pasa al mes siguiente	15.67
BANCO NACION:	
Depósitos efectuados	3.020.38
TOTAL DE SALIDAS	7.754.65

CASA MATRIZ:
620-Entre Ríos-628

IMPORTADORES

SUCURSAL CENTRAL:
C. Pellegrini 435

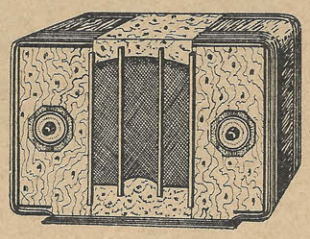

Ambas corrientes

5 válvulas; ambas corrientes. Calidad de tono.

$ 95.—

PRESENTA TODA UNA GARANTIA EN RADIO RECEPTORES

PARA TODOS LOS HOGARES

Especial para campaña

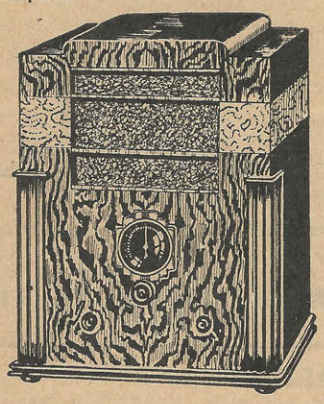

5 válvulas super heterodino a baterías; completo

$ 140.—

5

Válvulas superfónicas, serie de 6 contactos, parlante de concierto, electro dinámico. Una oferta excepcional

$ 44.50

5 válvulas super heterodino. Parlante electro dinámico. Materiales de primera calidad.

$ 100.—

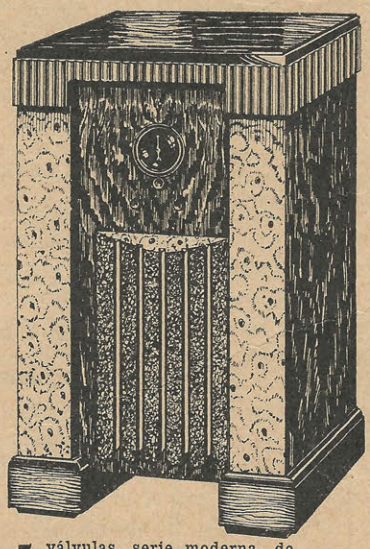

5 válvulas, serie moderna, de mucho alcance; fiel reproducción de voz; desde

$ 95.—

VISITE
NUESTRAS EXPOSICIONES
MAS DE 50 MODELOS

CALIDAD
ECONOMIA Y SEGURIDAD
EN EL RENDIMIENTO